EDICION DE 16 PAGINAS
OFICINAS: AGUSTINAS 1269
TELEFONOS:
ADMINISTRACION Inglés 650 Nacional 77.
REDACCION Inglés 3114
Casilla 81 D

LA NACION

PRECIO: 10 CENTAVOS
NUMERO ATRASADO 20 CENTAVOS
SUSCRIPCIONES
Por 1 año. . . $ 25.—Por 3 meses. . . $ .8.—
Por 6 meses. . . $ 14.— 1 año, extranjero $ 50.—

AÑO II. Santiago de Chile, Martes 28 de Mayo de 1918. Núm. 501

EL ACCIDENTE

Daniel Bourgeois se consideraba el hombre más feliz del mundo. La única contrariedad grave de su vida fué la muerte de su esposa al nacer Luisita, hija única del venturoso matrimonio.

Esta criatura había compensado la desgracia de la viudez de su padre. Dios había dado a esta niña, salud, encantos personales, cualidades de carácter excelentes, heredades, sin duda, de su bondadosa madre.

Por si fuera poco, Bourgeois había tenido una suerte loca en los negocios. Había trabajado, sí; pero no todos los que trabajan encuentran la merecida recompensa.

Heredó de sus padres una fábrica de tejidos que él mejoró y amplió con tanto acierto, que fue preciso multiplicar el número de operarios y de máquinas.

Bourgeois hacía frecuentes viajes a los importantes centros productores del mundo y de ellos traía a su fábrica los más perfectos adelantos de la mecánica y de la industria.

En algunos de esos viajes fué Luisa su compañera, no porque pensase hacer de ella una futura directora de la fábrica, sino para que viese mundo y adquiriese usos que la hiciesen brillar en sociedad.

Niña mimada, tiranuela, pequeña, déspota, hallaba Burgeois a su hija; pero no era justo, porque Luisa, dotada de un sentido práctico y de talento natural, poco frecuentes a los veinte años, era una hija modelo, sin abusar de la influencia que podía ejercer en un hogar del que era reina absoluta.

Su padre no quiso separarse de ella nunca, y la llevó a su casa cuantos profesores e institutrices juzgó necesarios para que Luisa tuviese la educación digna de su posición social.

Una anciana pariente ejerció funciones de ama de gobierno hasta que la hija del industrial estuvo en disposición de encargarse de regir la casa.

No hay para qué decir que Luisa tenía adoradores que la asediaban con sus pretensiones.

Joven, bonita, rica, discreta, lo natural era que los aspirantes a su blanca mano y a su suculento capital lloviesen por todas partes.

Pero Luisa no pensaba seriamente en casorios. ¡La iba tan bién de soberana única de su hogar!

Además, no había tenido tiempo para fijarse reposadamente en ninguno de aquellos sitiadores de su corazón, ni en realidad había sentido la necesidad de someter su voluntad a la de otro hombre, que no fuese la de su padre. Luisa, además, hacía lo que, indudablemente, hacen las mujeres jóvenes y bonitas: mirarse al espejo y reconocerse el derecho a ser un poco coqueta, lo bastante para hacerse codiciar más y para humillar el imperio masculino. Ser discretamente coqueta cuando hay fundamentos para serlo, constituye a lo sumo un pecadillo venial, que no inquieta a la conciencia más escrupulosa.

A Luisa le había hablado en más de una ocasión aquella pariente de su padre, que gobernó muchos años la casa, de futuros planes de matrimonio.

—No te digo que te vayas a casar en seguida, no; eso sería una locura. Eres muy joven, y, por buen marido que hallases, no sería lo que es contigo tu padre. Y sin embargo, hay que pensar en el porvenir. Lo natural en esta vida es que los más viejos desfilemos para el otro mundo antes que los jóvenes. El día que te falte tu padre te verás sola; casi todos los parientes que tienes somos más viejos que tu padre, excepción de tu primo Carlos, hijo de una hermana de tu madre, que debe tener tus años y que sabe Dios qué vida corrió en París.

Así habló a Luisa la pariente de su padre un día que se murmuró de los pretendientes, cuyo número aumentaba en proporciones alarmantes.

Luisa conoció a su primo Carlos, el de París. Precisamente, en uno de sus últimos viajes con su padre a la gran ciudad, Carlos se había presentado en el hotel donde se alojaban Bourgeois y su hija.

—¿Cómo diablos has sabido que estábamos aquí?—le preguntó su tío.

—Lo he leído en un periódico—contestó Carlos—, y me he dicho; voy a saludar a mi tío, a quien no veo hace lo menos diez años, y a conocer a mi prima Luisa, parar confirmar lo que han dicho de ella.

—¿Y qué te ha dicho?

—La verdad misma; que es muy bella y muy simpática.

—Gracias, primo — interrumpió Luisa—; eres muy galante, como buen parisiense.

—¿Y qué es de tu vida?—volvió a preguntar Bourgeois.

—Me he hecho abogado y he conseguido entrar de pasante en el bufete de Mericourt, uno de los letrados más eminentes del foro de París, como usted sabe.

—¿Y qué ganas?

—Poca cosa todavía. Unos cuatro o cinco mil francos al año.

—Pero de tus padres heredaste alguna fortuna.

—Reúno de renta otros cinco mil francos. Así me las arreglo; vivo modestamente, pero sin apuros, y espero ganar mucho más.

—Bueno, hombre; me gusta verte tan animoso, aunque no tengo confianza en que te hagas rico con las leyes. A ver si vas a vernos a Chatelnouveau. En el Otoño es la mejor época, si eres cazador, porque tengo allí cerca un magnífico coto de liebres. También abundan las perdices.

La invitación la hizo suya Luisa. Carlos prometió su visita. La promesa, agradó a Luisa. Se había sentido interesada por aquel muchacho, que, solo en el mundo desde muy niño, había sabido hacerse hombre, como vulgarmente se dice, sin más estímulo que el de la necesidad, no siempre atendida por la juventud.

Bourgeois y su hija abandonaron a París para hacer un viaje por los países escandinavos. El padre no volvió a acordarse de Carlos; la hija, sí.

Precisamente, en Cristianía conocieron los viajeros a un compatriota, el Vizconde de Grant, que realizaba una expedición por los países del sol de media noche.

El Vizconde era hombre de unos cuarenta años, ni guapo ni feo; su tipo era distinguido, y con esto tiene bastante un hombre para hacer buen papel en todas partes. Era galante, ameno en su conversación, y con estas cualidades y su conocimiento del mundo le sobraba para hacerse agradable en toda ocasión.

Era soltero: su fortuna había sufrido serios reveses. Sobra decir que puso sus ojos en Luisa, que lo reunía todo: belleza y dinero.

La verdad es que a Bourgeois, que caló en seguida los propósitos del Vizconde, no le pareció del todo mal una boda que proporcionase a su hija un blasón en las puertas de su casa y en sus carruajes.

Pero, fuera de la asiduidad y las atenciones extremadas del Vizconde, no hubo una palabra ni una insinuación que revelase proyectos definitivos a plazo fijo.

Llegó el Otoño. El Vizconde que había seguido cultivando la amistad de los Bourgeois, fué invitado a una cacería, y, ¡rara casualidad, como todas las casualidades! coincidió la presencia del aristócrata en la fábrica y posesión del padre de Luisa con la de Carlos.

No le extrañó la coincidencia al opulento industrial; pero se creyó en el caso de hablar muy seriamente a su hija:

—Mira, Luisa—le —dijo—Carlos viene, no por el placer de ver a su tío, sino por el de conquistar el corazón de su prima. Es un buen muchacho, no lo niego. Pero, en resumidas cuentas, es un picapleitos sin porvenir. Yo no he de contrariarte, como no te he contrariado nunca. Sin embargo, he de aconsejarte con interés de padre. De casarte, cásate con el Vizconde. Es persona seria y puede darte un rango social que te halagará y, ¡por qué no confesarlo! me halagará a mí también...

—Procuraré complacerte. Pero si no llegase este caso, no creas que lo hago por el gusto de contrariarte.

La fiesta cinegética llegó. Luisa hizo los honores de la casa a los viajeros. Concurrieron también varios amigos de la familia.

La mañana de la cacería desfilaron por la casa de campo primeramente los ojeadores parar recibir instrucciones. Después, los cazadores, a quienes despidió Luisa con amables frases.

¡Fatal contratiempo! en el primer ojeo ocurrió un triste accidente. Un cazador inexperto y atolondrado, que ocupaba un puesto inmediato al del Vizconde, se precipitó en disparar al entrarle una pieza, que se desvió. La perdigonada hizo blanco en las piernas del Vizconde.

Siguió al accidente la confusión propia de estos casos. Un criado que servía de escopetero al ilustre herido corrió a buscar el botiquín a la casa.

—¿Qué ocurre?—preguntó Luisa, que se dio cuenta de la alarma.

—Qué está herido uno de los señoritos que han venido de París, contestó el servidor.

La noticia, dada en esta forma, fué otro escopetazo para la hija de Bourgeois. Cayó desmayada en brazos de su doncella.

El médico de la casa estaba entre los cazadores. Otro criado corrió a buscarle.

Aumentó la confusión en todas partes. Las heridas del Vizconde no eran, por fortuna, de importancia, y pudo por su propio pie volver a la casa. Lo habían hecho precipitadamente Bourgeois, el doctor y Carlos. Momentos después llegaban los invitados.

Luisa se había repuesto del desvanecimiento; pero seguía sentada en una butaca y envuelta en una manta que la diligente doncella se había apresurado a echar sobre su cuerpo. La palidez de su rostro indicaba que el desmayo había obedecido solamente a un susto.

El Vizconde, una vez hecha la primera cura de sus lesiones, pidió a Bourgeois permiso parar ver a Luisa. En el fondo le halagaba aquel desmayo, prueba indudable, a su juicio, de que inspiraba caridad profunda a la bella señorita Bourgeois.

Así vino a decírselo en corteses y hábiles palabras; pero Luisa, o ingenua o enamorada, y no del aristócrata señor, se expresó en estos sencillos términos:

—Yo me felicito de que el accidente de que usted ha sido víctima no haya tenido las terribles consecuencias que ha podido tener. Lo que a mí me ha ocurrido no ha sido nada. Un desmayo. Estos picaros nervios... Vi entrar aturdido al criado, me dijo que uno de los cazadores había disparado sin querer sobre uno de los caballeros venidos de París. En aquel momento no se me ocurrió pensar más que en mi primo Carlos.

Bourgeois y el Vizconde quedáronse como petrificados. Por fin, rompió el silencio el aspirante a la mano de Luisa para decir, en tono que revelaba su evidente contrariedad:

—Hubiera agradecido más una piadosa mentira, ya que, por lo visto, no debo insistir en mis esperanzas y en mis sueños de amor.

Y salió de la habitación de Luisa decidido a tomar el primer tren para poner en manos de su médico de cabecera, de París, la curación de sus heridas.

Carlos, que había respetado aquella entrevista, pero que sabía por la doncella el origen del desmayo de su prima, esperó la salida de su tío para decirle:

—Ya sé que, felizmente, no es nada lo de Luisa. ¿Puedo pasar a verla?

— No— contestó malhumorado Bourgeois.

—Pero si ya sé que el desmayo...—agregó tímidamente Carlos.

—¡Sabes, sabes...! Interrumpió el padre de Luisa pretendiendo confundir a su primo.—Se ha desmayado..., ¡no te hagas ilusiones..! se ha desmayado porque creía que el herido había sido yo....

. . . .

Hay necesidad de decir que la boda de Luisa y Carlos tardó en celebrarse el tiempo absolutamente necesario para el arreglo de los papeles

LUDOVICO CLAESS

BELLEZA INGLESA

UNA DE LAS MAS HERMOSAS NOVIAS DE GUERRA, LA ACTUAL SEÑORA DE THORPE, ESPOSA DEL TENIENTE CORONEL GERVASIO THORPE E HIJA DE MR. JAMES BURT MARSHALL

Dos tipos, dos ideas

Recuerdo que en la época de la guerra hispano-americana, uno de los más conocidos publicistas rusos, comparando los Estados Unidos y España con dos inmortales tipos literarios—Róbinson Crusoe y Don Quijote de la Mancha— llegó a la conclusión que el primero de ellos supera moralmente al segundo, y por lo tanto debe ser considerado como un verdadero ideal del hombre moderno.

¿Por qué?... Porque Róbinson era un observador, Don Quijote, un soñador, Róbinson era sano, Don Quijote, enfermo, el primero trabajaba, multiplicando sus fuerzas, el segundo, las agotaba sin provecho, el primero tenía una voluntad férrea, el segundo, caprichos locos. Y ahora, agrega el autor, supongamos que Don Quijote encuentra en su camino a Róbinson. Don Quijote, montado en un caballo flaco, con armadura rota y escudo de cartón, cansado por sus locuras y visiones románticas, pensando en la gloria y conquista de unos reinos fantásticos, y frente a él, Róbinson, resistente, fuerte, lleno de prudencia, con alma y cuerpo sanos, y preparado para la lucha. ¿Puede haber duda sobre quién vencerá? ¿Don Quijote o Róbinson?

Sobre eso no cabe discusión, pero, ¿acaso siempre y a todas las glorias se las considera como sinónimos de la nobleza, dando derecho a la simpatía general?

A veces una derrota regeneraba a los hombres y pueblos enteros más que una victoria. Hay muchos cuyos nombres registra la historia, con una inscripción significativa: ''Gloria victis''.

Ahora, si se puede admitir, que Róbinson tiene un carácter hasta cierto punto norte-americano, Don Quijote jamás puede considerarse como un representante exclusivo de España.

El héroe de Cervantes es algo más que español y del mismo modo que Manfredo, Caín, Hamlet, Fausto, etc., pertenece al número reducido de incomparables tipos universales.

Los Quijotes existen en todas partes y entre todas las sociedades, los Robinsones se encuentran principalmente entre el pueblo inglés. Un francés, italiano u español, encontrándose en una isla deshabitada, para no morir de hambre, talvez procedería de un modo análogo, pero sus espíritus evolucionarían de un modo muy distinto. Porque no hay que olvidar, que Róbinson era no solamente un inglés, pero antes que todo un protestante, educado por la Biblia, y ''Common Prayer Boock''.

Esta última circunstancia hace del enérgico náufrago un tipo exclusivamente nacional, lo que no se puede afirmar de Don Quijote, cuya psicología abarca horizontes mucho más grandes y amplios. Imposible, por lo tanto, comparar un personaje tan relativamente estrecho, como Róbinson, con aquel otro, que hasta hoy día y, talvez sin el presentimiento del mismo autor, constituye un verdadero símbolo universal.

Tipos y personajes realmente españoles eran en la historia el sanguinario Arbus, los atrevidos Cortés y Pizarro, el taciturno y ambicioso Rey Felipe II, el cruel duque de Alba.

En la literatura, puramente españoles, aparecen los héroes de Calderón, de Lope de Vega, de Tirso de Molina, pero nunca los de Cervantes y jamás Don Quijote.

La quijotería es el principio de todo pensamiento, de toda reforma, todo descubrimiento, todo programa, de toda lucha por la verdad y justicia. Siempre alguien tiene que llamar la atención sobre alguna cosa, luego equivocarse una y otra vez, exponerse a las burlas y palos, luchar con los molinos del atraso, con los carneros de la rutina, con la mala voluntad, indiferencia y desprecio de la multitud. Los hombres no sólo difícilmente se acostumbran a las nuevas conquistas del pensamiento y del espíritu, sino que muy luego olvidan las antiguas, precisamente porque no son perfectos.

¿Quién no sabe, que debe ser bueno, justo y caritativo con los humildes y débiles, y lleno de dignidad en las relaciones con sus superiores? Sin embargo, ¿quién procede siempre de aquel modo?

A un hombre que principia una lucha desigual sin tomar en consideración los resultados prácticos, lo llaman Don Quijote. Y con razón. Pero no hay que olvidar, que aquel nombre, aparentemente despreciativo, en realidad es altamente honroso.

Indudablemente que una sociedad, compuesta solamente de Quijotes, moriría de hambre, en cambio un pueblo de Robinsones, teniendo condiciones favorables, podría ahogarse en el materialismo práctico.

Tengamos presente, que Róbinson se convirtió en lo que es únicamente gracias a su abandono en una isla deshabitada y que solamente la soledad le proporcionó aquellas admirables fuerzas del espíritu. Antes era un aventurero bastante vulgar, después ''un ciudadano decente''. Si no fuera por el naufragio, posiblemente se habría convertido en un pacífico plantador de café, o mercader de esclavos, lo que en aquellos tiempos no se consideraba un crimen. Respecto a Don Quijote, ocurre justamente lo contrario. En tanto que Róbinson obra impulsado puramente por las condiciones y circunstancias, sin pretender de alcanzar más lejos y más alto, Don Quijote siempre pasa los límites de su gran imaginación y corazón. Nacido en otras épocas, no habría sido ridículo, porque habría podido aprovechar en forma práctica los enormes tesoros de su noble entusiasmo, por desgracia el destino lo colocó entre un medio impropio, y el pobre soñador cometía una locura tras otra.

Si el tipo de Róbinson es útil para el desarrollo económico de los pueblos, el tipo de Don Quijote es indispensable como un fermento y contraste del excesivo egoísmo humano y de los intereses puramente prácticos.

El entusiasmo, lo romántico, el ensueño, se parecen a los fuertes narcóticos, en las dosis excesivas, debilitan y aturden, las precisas, fortalecen y animan a los hombres y a las naciones.

MIGUEL CHMYZOWSKI.

Guerra contra las moscas

Una heroína de ocho años.

El amigo Pickwick—**How are yon mi dear Pickwick**—recordaba el otro día, con una vaga nostalgia, aquellos tiempos en que los periodistas españoles, a falta de otros asuntos, podían emocionar a sus lectores hablándoles de la serpiente de mar. ''La serpiente de mar ha muerto, y nosotros la hemos matado''; pero hay todavía muchas bestias feroces en el mundo: por ejemplo, las moscas. ¿Por qué no hablan ustedes de las moscas? Los periódicos yanquis han iniciado contra ellas una campaña implacable, y los periódicos ingleses la han secundado. Las moscas son el vehículo más importante de todas las enfermedades contagiosas. ''Matad a las moscas—dicen los periódicos—, si no queréis que las moscas os maten a vosotros.'' Los periódicos ingleses parecen papeles matamoscas. Publican contra las moscas toda clase de artículos ilustrados con fotografías ampliadas en una proporción gigantesca, y organizan concursos para premiar a los chicos que maten un mayor número de moscas. Hasta los periódicos más templados piden la guerra a las moscas, y periodistas muy sesudos, que tratan todas las cosas con una perfecta ecuanimidad, manifiestan con respecto a las moscas una virulencia terrible. Esto se debe, probablemente, a la calvicie de esos señores periodistas. Las moscas aman las calvas, como otros bichos aman las melenas, porque estos bichos son líricos y las moscas son sabias. Yo he trabajado mucho tiempo en una redacción frente a un hombre lleno de ciencia: las moscas le asediaban tenazmente, y una vez me aseguró que el aguijón de una de ellas le había llegado hasta el cerebro.

—Debe ser una mosca joven—le dije yo—que esté estudiando economía política.

La guerra contra las moscas, iniciada por los periódicos ya ha trascendido al público. Comienzan a constituirse Sociedades contra las moscas, y los ingleses le preguntan a uno si es amigo o enemigo de las moscas. En Hyde-Park, los oradores claman contra las moscas. los carteros inundan las casas de proclamas incitando al exterminio de las moscas. ¡Abajo la mosca!

Una niña de ocho años ha matado este verano tres mil moscas, y los periódicos publican su retrato como el de una heroína. La criatura sonríe dulcemente después de tan horrible matanza, como si no hubiese cometido crimen ninguno. Yo no experimento la menor simpatía hacia ese prodigio insecticida. Me lo imagino con las manos tintas en sangre de moscas, y esto me repugna. Yo no me dedicaría nunca a matar moscas, y no por piedad hacia ellas, sino por decoro de mí mismo. A un inglés matamoscas se lo dije el otro día.

—Me resulta mucho más noble matar toros que matar moscas. Yo le parezco a usted un monstruo de crueldad porque defiendo las corridas de toros. Pues, en cambio, estas matanzas de moscas me horripilan.

Es decir: a mí me gustaría la supresión científica de las moscas, pero me repugna el que se las aplaste o se las decapite. Yo también odio a las moscas. Las profeso un odio personal más que científico. Lo de que propaguen gérmenes morbosos es secundario para mí. Ante todo me indignan sus picaduras. Yo considero a la mosca un bicho de mala intención que se goza en irritarle a uno y en ponerle en ridículo haciéndole dar bofetadas al aire. Soy capaz de pedir contra ellas el veneno, pero no creo que la sociedad debe mancharse las manos en sangre de moscas

JULIO CAMBA

París con vestido de bombardeo

No solamente los monumentos públicos y en especial las esculturas y obras de arte han sido objeto de precauciones para evitar los efectos de los bombardeos en distintas ciudades europeas, sino que París empieza ahora a organizar una defensa metódica de todas sus avenidas, aplicando a los edificios particulares los principios del arte del atrincheramiento. Desde que empezaron a caer los proyectiles del cañón monstruo alemán que disparaba desde Saint Gobain, todos los cristales de la gran capital quedaban en peligro por las formidables oleadas de aire que producían las granadas y los obuses de la artillería imperial. Se proclamó entonces la eficacia del enrejado de papel, que sustituiría al alambrado, para permitir que los vidrios rechazaran victoriosamente los asaltos del ventarrón provocado por el enemigo y todo el mundo se apresuró a pegar en sus vidrios una cruz de San Andrés hecha con papel de embalaje a fin de evitar el gasto del vidriero.

Pero esa uniformidad afeaba el aspecto de la ciudad-luz y sus habitantes que han sobresalido siempre por su amor propio y su coquetería se han ingeniado de manera que la gran capital al adoptar la indumentaria guerrera se presente bajo un aspecto elegante y artístico.

Con papel, con tijeras y un poco de cola se han hecho verdaderas maravillas. Los comerciantes parisienses encontraron un terreno fecundo para aguzar su ingenio y su buen gusto en la ornamentación defensiva de sus escaparates. Se produjeron así verdaderos concursos de competencia. Algunos usan letras, alegorías, emblemas y no ha faltado quien aprovechase la ocasión para crearse un anuncio suplementario bastante eficaz. He aquí pues un nuevo arte decorativo respecto del cual nuestros grabados dan buena idea.

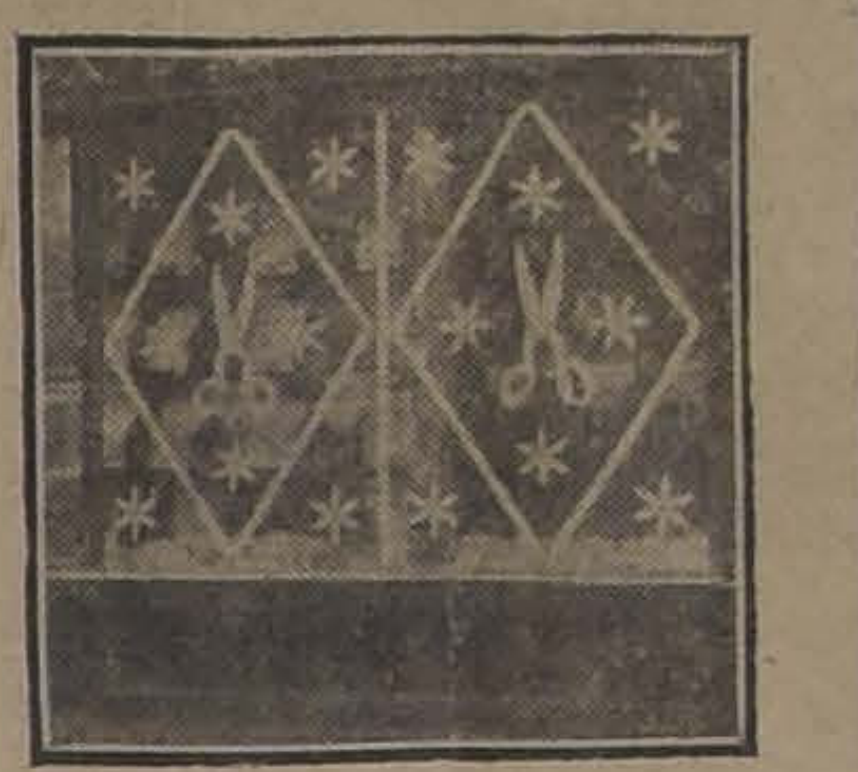

JUGUETERIA EN LA RUE SAINT-HONORE

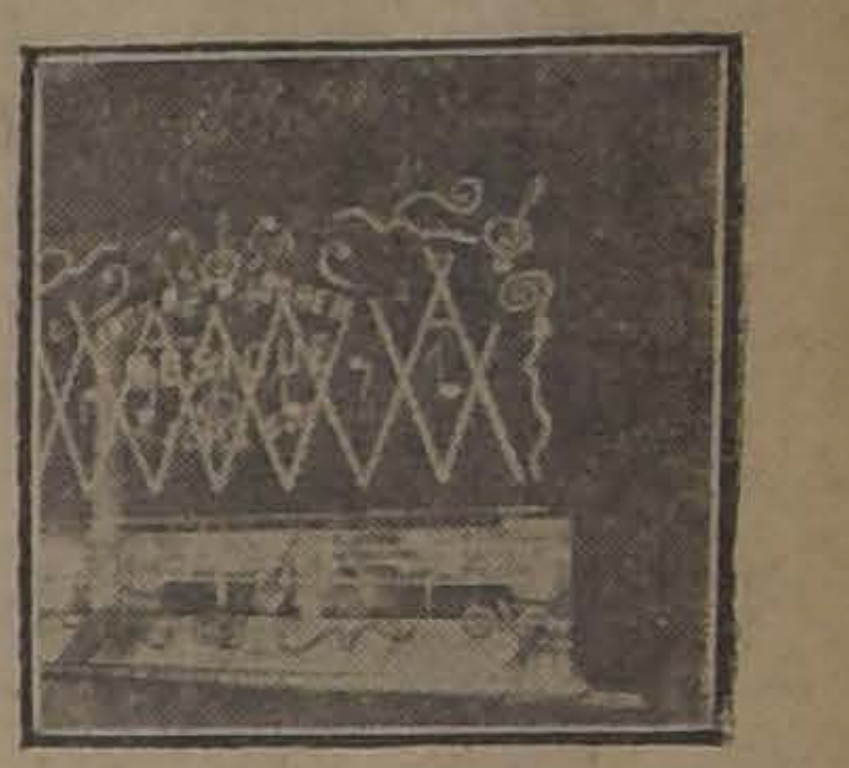

EDITOR DE MUSICA EN LA RUE SAINT-PLACIDE

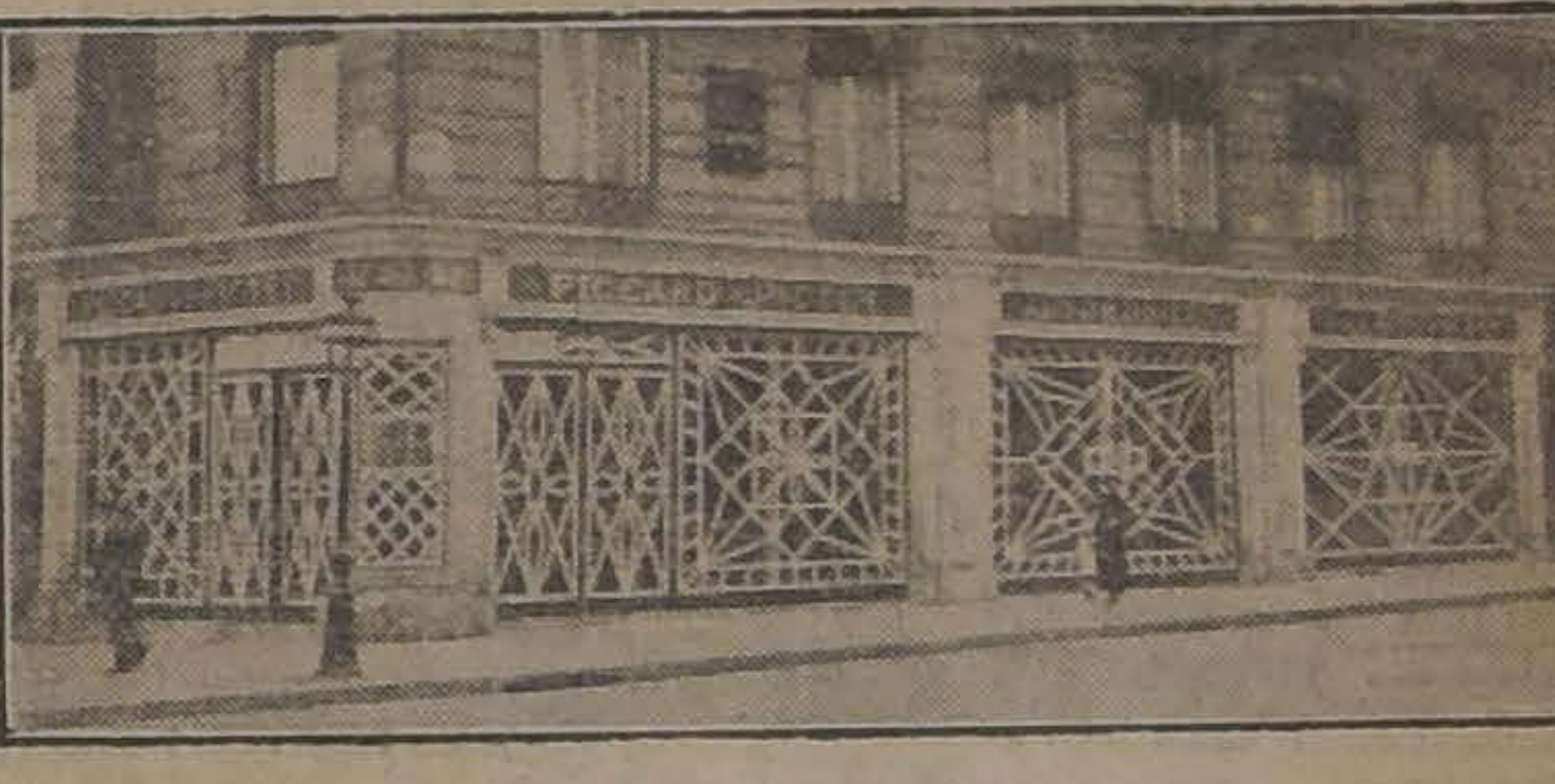

ALMACEN DE AUTOMOVILES EN LA RUE MARBE

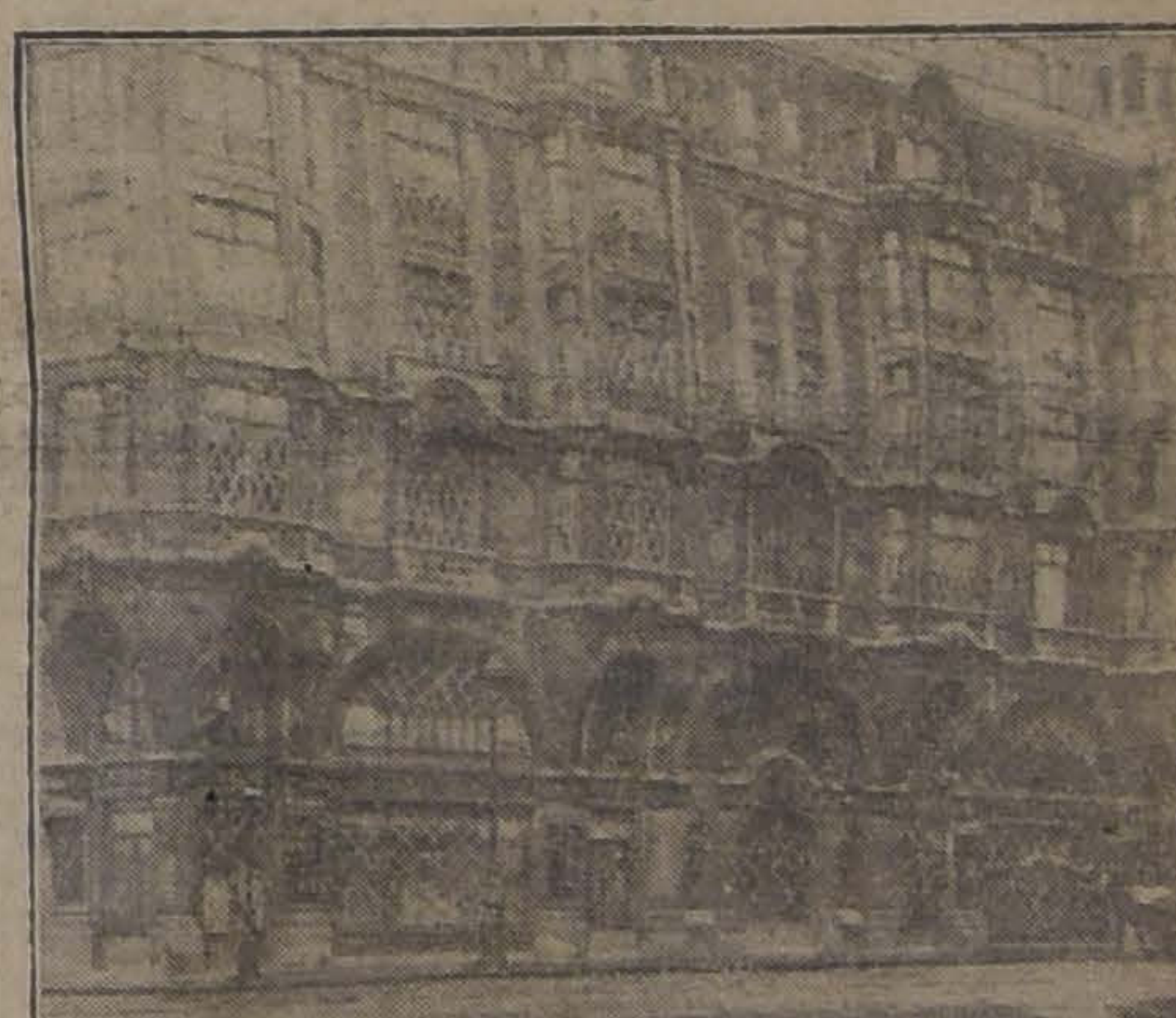

CASA DE LA ESQUINA DE LA RUE DANTON Y DE LA PLAZA SAINT-ANDRE-DES-ARTS

Nuevo diploma técnico francés

Ingeniero de Industrias Frigoríficas

La Asociación francesa del frío acaba de establecer un programa de exámenes para la obtención del diploma de **ingeniero de industrias frigoríficas.**

Dicho programa, que la Asociación sita en París, Avenue Carnot N.o 9) manda a quien lo solicita, comprende de la física industrial y la mecánica aplicada. Consta de las pruebas que indicamos a continuación.

1.o—Tres exámenes orales sobre las materias siguientes: mecánica aplicada y física industrial. Química aplicada. Material frigorífico.

2.o— Un proyecto de instalación frigorífica.

Los derechos de matrícula son de 100 francos. Pero esos derechos se reducen a 50 francos para los alumnos que cursan la enseñanza de las industrias frigoríficas en la Escuela Superior de Aeronáutica y de construcción mecánica.

Los cursos mencionados están dispuestos de mado muy notable. Acaban de abrirse. En el programa de la Escuela llevan el siguiente título: **Enseñanza práctica del frío industrial para ingenieros.**

La enseñanza se compone de:

1.o Una serie de 12 conferencias por M. Marchis, profesor de la Facultad de Ciencias de París, sobre el material frigorífico.

Estudio completo de las máquinas frigoríficas, cálculo de las mismas y diversas maneras de construirlas. Aislantes empleados en la industria del frío. Construcción y enfriamiento de un depósito frigorífico. Transportes frigoríficos. Instalación de una cámara de matadero, de una fábrica de hielo, de una cervecería, de una vaquería. Estudios de las aplicaciones del frío a la industria de las materias grasas, a la extracción de la parafina, a la condensación de los líquidos volátiles.

2.o Una serie de 6 conferencias por el Dr. Maillard, profesor de la Facultad de Medicina de París, sobre la química biológica, el estudio de los fermentos, de sus condiciones de reproducción, de las circunstancias más favorables a la vida de los mismos. Se llevarán a cabo aplicaciones a la conservación de los comestibles por medio del frío.

Para ser admitido a los cursos, basta inscribirse (aunque sea por carta) en la Escuela Superior de Aeronáutica, entregando la cantidad de 50 francos.

Está por demás indicar el interés que presentan esos nuevos estudios técnicos. Todos los jóvenes americanos, en particular, que estudian en París, encontrarán en la obtención del nuevo diploma de ''ingeniero de industrias frigoríficas'' inmensas ventajas, pues las aplicaciones del frío ofrecen ancho campo en toda la América del Sur.

VADEMECUM
ANTISEPTIQUE
DE BARNÄNGEN
POUR LE SOIN ET LA CONSERVATION DE LA BOUCHE DES DENTS DE LA PEAU ETC
MARQUE DE FABRIQUE
FABRIQUE TECHNIQUE DE BARNÄNGEN
FOURNISSEUR DE S.M. LE ROI DE SUEDE STOCKHOLM ET ST PETERSBOURG

USE USTED
VADEMECUM
El DENTIFRICO-ANTISEPTICO universalmente reconocido como el de mayor Eficacia y Economía.
DE VENTA: EN LAS DROGUERÍAS, BOTICAS Y PERFUMERÍAS

MAYO 28

San Justo

CAMBIO

Bancario......	17 1/16
Comercial	17 1/8

ORO: 54.70%

Equivalencias del Cambio

1 £ vale........	14.06.59
1 Franco	0.51.94
1 Dólar.........	2.90¼
1 Peseta........	0.85.47
N. Argentino	1.34¼

ROBLE

en dimensiones que Ud. desee, y desde 3.50 mts. hasta DIEZ METROS entregables en
el momento de su pedido por tener aserraderos en Santiago. Le vende a precios bajos la

Barraca Fábrica "IBERIA"

AVENIDA MATUCANA 745
— ENTRE LAS ROSAS Y SAN PABLO —
: LOS DOS TELEFONOS :

FRANCISCO GARCIA PAZ

EMPRESA FORLIVESI

— DE —

POMPAS FUNEBRES

PRESENTACION Y PRECIOS FUERA DE TODA COMPETENCIA.

Calle Merced 812-814

(Casi frente al Teatro Santiago)
TELEFONO INGLES 377

Además de tener una organización perfecta y producir en el país todo lo necesario en el ramo,

Pregunta:

¿QUIEN TENDRA MAS INTERES EN SERVIR Y ATENDER BIEN AL PUBLICO, UNA SOCIEDAD ANONIMA O UN PARTICULAR, QUE ES A LA VEZ SU UNICO DUEÑO?

JUAN FORLIVESI

DEFUNCION

Ha dejado de existir en Bonfol (Suiza) nuestro querido esposo y padre, señor

PABLO CORBAT

LINA WALZER DE CORBAT E HIJOS.

27 de Mayo de 1918.

DEFUNCION

Nous avons la douleur de faire part à nos amis et connaissances de la perte cruelle que nous venons d'éprouver en la personne de notre époux et pére

MONSIEUR PAUL CORBAT

décédé à Bonfol (Suisse).

Mme. Vve. LINA CORBAT ET FAMILLE.

Mai le 27 de 1918.

VIÑA URMENETA

— LIMACHE —

Teléfono 185. — PASAJE MATTE 24. — Casilla 2489

Vinos Blancos y Tintos premiados en más de 15 Exposiciones en Chile, República Argentina, Estados Unidos y Europa.

Vino Medoc, premiado con medalla de oro, que es por su calidad y precio, adecuado para el consumo diario.

30-E

Ministerio de Hacienda

Remate de Terrenos Salitrales DEL FISCO

En conformidad a lo dispuesto en la ley N.o 3.200 de 22 de Enero de
y el decreto Supremo N.o 210 de 7 de Febrero del presente año que
publica íntegro en el Diario Oficial el día diez de Agosto y siguiente
biles del presente año, a la una P. M. se pondrán en subasta pública
tiago, ante la Junta de Almoneda, los siguientes lotes de terrenos
con el mínimum de precios que se indican a continuación:

TERRENOS DE LEALTAD DEL TOCO

Lote Norte, con 5.182.723 quintales métricos, a $ 0.25 cada uno
de 18 peniques.

Lote Sur con 1.536.231 quintales métricos, a $ 0.25 oro cada

TERRENOS AL NORTE DE LA OFICINA COYA

Lote N.o 1 con 7.677.897 quintales métricos, a $ 0.25 oro cada
Lote N.o 2 con 8.325.642 quintales métricos, a 0.25 oro cada uno;
Lote N.o 3 con 7.744.408 quintales métricos, a 0.25 oro cada uno;
Lote N.o 4 con 8.009.827 quintales métricos, a 0.25 oro cada uno;
Terrenos alrededor de la Oficina Sebastopol con 206.106.55 quintales
tricos, a $ 0.10 oro cada uno.

TERRENOS ALREDEDOR DE LA OFICINA PAN DE AZUCAR

Lote B., con 1.582.854 quintales métricos, a $ 0.20 oro cada

TERRENOS SAN JUAN DE SOLEDAD

Lote C. con 2.546.826.26 quintales métricos, a $ 0.25 oro cada uno.
Terrenos al Poniente de Rosario de Huara, con 892.712.58 quintales
tricos, a $ 0.20 oro cada uno;
Terrenos al Poniente de Santa Rosa de Huara, con 1.188.306.17
tales métricos, a $ 0.20 oro cada uno;
Terrenos al Poniente y Sur de Constancia, con 1.098.756.14
los métricos, a $ 0.25 oro cada uno;
Terrenos al Poniente de la Oficina Moroussia, con 1.325.731.25
les métricos, a $ 0.20 oro cada uno;
Terrenos al Sur de la Oficina Valparaíso, con 2.602.957.99 quintales
tricos, a $ 0.20 oro cada uno.

Los interesados pueden consultar los antecedentes en la Sección Salitre
Ministerio de Hacienda, diariamente de 2 a 4 P. M., y en las Intendencias
de Valparaíso y Tarapacá.

Pompas Fúnebres "La Confianza"

Estado 11 :: Teléfono 689

Si no quiere perder dinero, tiempo y paciencia, acuda Ud. a esta casa reconocida como

Verdaderamente seria

PRECIOS

Sin Competencia

TALLERES PROPIOS

Servicios

Rápidos a Provincia

FERIA TALCA

Sociedad Anónima -:- Capital $ 600,000

Para el **Viernes 31 del presente** tendremos una **Feria Especial** (día de expreso), en la que se rematarán los siguientes animales:

800 Novillos para engorda, de 2½ a 4 años.
500 Novillos de año y medio.
100 Novillos gordos.
100 Bueyes de trabajo.
300 Vacas para engorda.
150 Vacas gordas.
100 Vacas paridas.
150 Vaquillas; y
300 Animales de distinta clase en lotes de 5 a 10.

IMPORTANTE. - No se acepta ninguna transacción antes de martillo. La Feria cuenta con los carros necesarios para el embarque y un buen servicio de arreadores.

AMABLE FREIRE VALDES,
GERENTE.

2881-31-e

INSTITUTO AGRICOLA DE CHILE

QUINTA NORMAL DE AGRICULTURA, SANTIAGO

Cursos Prácticos de Agricultura para señoras y señoritas de nuestra sociedad

Desde el 2 de Junio empezarán a funcionar en la Quinta Normal de Agricultura tres cursos prácticos de agricultura para señoras y señoritas, que deseen adquirir conocimientos en los siguientes ramos:

1.o Apicultura y Avicultura, Jueves de 2 a 3 1|2 P. M.
2.o Arboricultura y Horticultura, Viernes, de 10 a 11½ A. M.
3.o Floricultura y Jardinería, Lunes de 2 a 3½ P. M.

Cada curso constará de 12 lecciones de una hora y media cada una. Las inscripciones para estos cursos se reciben diariamente en la Sub-Dirección del Instituto Agrícola, de 2 a 4 P. M.

LA DIRECCION.

2865-2-f

Casa vendemos

En la calle Dardignac, próximo al Parque Forestal, de un piso, edificio nuevo, compuesto de salón, comedor, 3 dormitorios, pieza de baño con todas sus instalaciones, patio con ladrillo de composición, 2 piezas de servidumbre, cocina, despensa con estanterías, decorados, luz eléctrica, gas industrial, etc.

La propiedad se paga con $ 13,333.34 al contado, con $ 4,666 66 centavos, a seis meses con el 8% de interés y el resto de $ 10 mil a cinco años plazo con el 9% de interés y $ 1,000 de amortización cada 12 meses.

PRECIO: $ 28,000

Carlos Rivas Vicuña y Cía.

MORANDE 233, ENTRE HUERFANOS Y AGUSTINAS
Casilla 3414. — Teléfono 603

3827-29-e

Remate del Menaje de Casa

DE LA TESTAMENTARIA DE LA SEÑORA

Maria Frank v. de Mc. Dougall

Ex-Directora del Liceo de Niñas de Valparaíso

Hoy en la mañana de 10 a 12 y 1½ adelante

91 - BILBAO - 91

— HAY: —

SALON.—RICO PIANO ½ COLA BECHSTEIN, EN PERFECTO ESTADO; amoblado tallado estilo Luis XV, con filetes dorados, vitrina mesa de centro, escritorio de señora, pedestales, atriles y biombo del mismo estilo; artístico biombo con panneaux de marquetería, jarrón de porcelana de Viena, estatua de bronce Moisés, cortinajes de moiré granate con aplicaciones, jarrones, reloj y candelabros de bronce, espejo grande marco dorado, cuadros al óleo de Juan Francisco González y otros artistas, grabados, piel de Vicuña, espejo veneciano, lámparas eléctricas, alfombra de una pieza, etc.

SALON JAPONES.—Amoblado forro cachemira de seda, oriental, **GRAN BIOMBO TALLADO Y BORDADO A MANO**, credence de laca, taburetes, repisas, cuadros de laca y bordados, piezas de bronce y cloissonne, y de loza, cortinaje de género dorado, transparentes de caña, farol eléctricos japonés, alfombra de una pieza, etc.

COMEDOR.—Aparador de encina tallado, estantes de tres cuerpos de roble americano, **MESA REDONDA CUBIERTA MARQUETERIA**, 6 sillas de cuero estampado, mesa de juego, mesa bandeja, servicio de porcelana, **SERVICIO DE CRISTAL DORADO, LUIS XVI**, plaquées varias clases, servicios para te y café, fuentes con tapa, piezas de centro, jardineras, paneras, canastillos, jarro, servicio de cubiertos, servicio de porcelana china para té y café, licorera y diversos útiles, cuadros al óleo, acuarelas, grabados, cortinas, lámpara eléctrica, alfombra, etc.

DORMITORIOS. — Amoblado de lingue estilo moderno, ropero con espejo, lavatorio, toilette, catre y velador, colchones, cortinajes de felpa, lámparas de velador, maletas, servicio de lavatorio, cuadros religiosos, marcos, lámparas eléctricas, alfombrados.

HALL. — Amoblado de roble americano, estante para libros, muebles de mimbre, consolas, mueble de vestíbulo, pedestales, plantas en maceteros, revistas, libros, **ENCICLOPEDIA ALEMANA**, album con fotografía, cuadros, grabados, etc.

VARIOS. — Tina enlozada, rico calentador niquelado, lavatorio de desagüe, cocina a gas, útiles de cocina, refrigerador, estantería de despensa, mesones, filtro, escala de tijeras, un anteojos de larga vista, un rifle para cazar, con tiros.

A LA VISTA HOY.

Jorge y Víctor Eyzaguirre H.,
Martilleros de Hacienda.

3829-28-e

LA CENTRAL

POMPAS FUNEBRES
Empresa Nacional

la más antigua e importante del país.

Por sus precios y seriedad no podrá jamás admitir competidores.

DIRECCION:
MERCED esq. San Antonio
TELEFONO 595
CASILLA 2879

Sastrería "PARIS"

Alameda 1106
Esq. de San Diego

Entrega TERNOS y SOBRETODOS con sólo

$ 20 mensuales

Atendida por su dueño.

Faivovich y Cía.

3760-5-f

AVISOS DE REMATE

VENTAJOSO REMATE

Mañana 29 de Mayo, a las 3 P. M., se rematará ante el juez compromisario don Francisco Izquierdo Vargas, y en su estudio, Monjitas 707, la propiedad

Números 282 y 290 de la calle del Ejército

esquina de Grajales, perteneciente a la sucesión de don Alberto Izquierdo Reyes, por el

MINIMUM DE $ 250,000

pagaderos: reconociendo el subastador, por su valor comercial, la deuda a favor de la Caja de Crédito Hipotecario en bonos del 6% con 1%, que se encuentra reducida a la suma de $ 18,116. El saldo se pagará con una tercera parte al contado; una tercera a tres meses plazo y el resto a seis meses a contar desde el día del remate.

La propiedad puede visitarse diariamente, de 2 a 4 P. M. Bases y antecedentes en la oficina del Notario don Manuel Gaete Fagalde.

2783-29-e

FOMPAS FUNEBRES

LA NACIONAL

EMPRESA ZENTENO

Arturo Prat 711, frente a 10 de Julio

Teléfono Ing. 2724
Servicios desde 35 a 3 mil pesos.
Servicio de ataúd y carroza blanca, desde 30 pesos.

J. A. ZENTENO

FOMPAS FUNEBRES

EMPRESA ZENTENO

Delicias 2584, casi esquina Molina (cuatro cuadras Estación Central).

TELÉFONO INGLÉS 524

Nuestros servicios son presentados en forma insuperable y a los precios más bajos. Sin recargo hacemos todos los trámites de sepultación. Atiende personalmente.

CARLOS ZENTENO LOYOLA

POMPAS FÚNEBRES

LA SANTIAGO

SAN DIEGO 15. TELEF. 2653
SUCURSAL: ARTURO PRAT ESQ. AV. MATTA. TELEF. 6105

Servicios desde 35 a $ 3,000.
Ataúd y carroza blanca desde 30 pesos. Urnas metálicas y maderas finas.
Servicios nocturnos sin recargo.

RICARDO GAMBOA VIVAR

Papeles - Tintas

ÚTILES DE ESCRITORIOS
Inmenso Surtido
PRECIOS BAJÍSIMOS

GRIMM & KERN

Casa importadora de útiles de escritorio

SANTIAGO

247 ESTADO 247 entre Huérfanos y Agustinas

Remate del Menaje de Casa

DE LA SEÑORA ESTER IBAÑEZ DE BUSTAMANTE

El Miercoles 29, a la 1½ P. M.

679 — DIECIOCHO — 679

—: HAY :—

SALON.— Gran lámpara de 15 luces, alfombra cortada de 1 pieza, **amoblado Luis XVI de nogal francés tapiz seda de:** 1 sofá, 2 sillones y 6 sillas, mesa centro, columnas, **espejo ovalado luna cortada,** cuadros al oleó, **rico boul con aplicaciones de bronce, 2 jarrones antiguos,** sillas de centro doradas, **2 grandes gobelinos pintados,** grabados, estatuas de terracotta, **rico escritorio para señora con esmalte y bronce,** consolita dorada y espejo.

SALITA.— Lámpara, **piano de 1|2 cola Erard,** alfombra de una pieza, amoblado estilo inglés tapiz seda, 2 grandes espejos antiguos, columnas, cuadros, etc.

ESCRITORIO.—Lámpara de 3 luces, alfombra de una pieza, escritorio ministro estilo inglés, 2 estantes, otro id. giratorio, 1 sofá y dos sillones estilo maplé tapiz cuero, prensa de copiar, cuadros al óleo y 3 gobelinos.

HALL.—Farol a gas, alfombra de 1 pieza, mueble de vestíbulo con espejo, amoblado estilo inglés tapiz cuero de: 1 sofá, 2 sillones y 4 sillas, **mesa caoba antigua Luis XV para juego,** grabados, columnas, una palmera y otras plantas, gran mesa para lectura, 6 sillas cuero, escritorito señora y 2 sillones Morris.

COMEDOR.— Lámparas 4 luces, alfombra de una pieza, **amoblado estilo inglés color verde** con mármoles rosados y espejos luna cortada de: aparador y trinche, mesa fija y 6 sillas de cuero, cuadros, reloj de colgar, manteles, carpeta mesa, cuchillería, servicio de loza, cristalería, servicio de té, bomboneras, bandejas y piezas centro de plaqué, reloj colgar, etc.

1er. **DORMITORIO.—** Lámpara 3 luces, alfombra de una pieza, **amoblado estilo inglés color caoba de:** 2 veladores, 1 peinador con mármol, 1 cómoda y un ropero de 3 cuerpos, luna cortada, **2 catres de bronce modernos,** colchones, **servicio lavatorio de plaqué,** diván, cuadros, pañeras, etc.

OTROS DORMITORIOS.— Lámparas de 2 y 3 luces, alfombras de 1 pieza y de Bruselas, **2 juegos de muebles estilo inglés:** uno de dos cuerpos y otro sencillo, catres de bronce y esmaltados, amoblados de asiento, servicio de lavatorio, cuadros, veladores, cómodas, guarda-ropa y roperos sueltos, catres de fierro, etc.

VARIOS.—Cocina económica y útiles, carnicera, bancos, tina baño zinc, peinador de laqué, sillas sueltas de roble y de Viena, divisiones de madera, plantas en maceteros, banca carpintero, cajas mundo, etc.

A LAVISTA; HOY MARTES DE 1 1|2 a 6.

ENRIQUE MANDIOLA E.,
Martillero de Hacienda.

Remate del Menaje de Casa

Y UN COUPE BARDEAU

Del Doctor M. Canales

POR CAMBIO DE RESIDENCIA

376 - BUENOS AIRES - 376

Mañana Martes 28, a la 1.30 P. M.

(AUNQUE LLUEVA)

— HAY: —

SALON.—Piano vertical "Apollo", amoblado Mouquett, cortinajes felpa con lanza de bronce, vitrina con marquetería, mesa de centro tallada, gran jarrón japonés con pedestal, cuadros al óleo, grabados y acuarelas con bronce, estatuas de bronce, gran centro de plaqué y cristal, jardineras porcelana, estatuas de mármol y adornos de salón, alfombra de una pieza, lámpara de bronce a gas, etc.

ESCRITORIO.—Amoblado estilo Chesterfield tapiz cuero, de 1 sofá y 2 sillones; escritorio ministro, dos estantes para libros, sillón roble americano de tornillo, cortinajes de punto con lanzas de bronce, sillones Morris, estante giratorio para libros, diván tapiz cuero, grabados en acero, figuras de bronce, libros empastados y a la rústica (novelas), alfombra de una pieza, lámpara a gas de bronce 3 luces, etc.

COMEDOR. — Amoblado estilo Renacimiento de 1 aparador y 2 trinches con mármoles rosados embutidos, gran mesa de correderas, sillas respaldo alto enjuncadas, mesa arrimo de caoba, servicio porcelana, cristalería, cuchillería y plaquées, centro de plaqué y cristal, jardineras de plaqué, cuadros al óleo, gobelino con marco, alfombra de 1 pieza, lámpara a gas de bronce 2 luces, etc.

DORMITORIOS. — Cuatro amoblados estilo inglés, enchapados en nogal y otro con marquetería, catres de bronce gemelos y de fierro con bronce, colchones de lana, servicio lavatorios, roperos, veladores y cómodas sueltas con mármol, espejos con marco níquel y dorados, alfombras de 1 pieza, lámparas de bronce a gas, cuadros religiosos, etc.

HALL Y VARIOS. — Amoblado de roble americano enjuncado, paragüero con espejo, mesa de centro, pedestales, cuadros al óleo y grabados, delanteros, alfombra de centro, un gran surtido de plantas finas, escaños para jardín, cocina económica, batería para cocina, lavaplatos, etc., etc.

A LA VISTA.

VICTOR ARAYA L.,
Martillero de Hacienda.

3813-28-e

LA NACIÓN

Santiago, 28 de Mayo de 1918

PROBLEMAS EDUCACIONALES

Las informaciones suministradas a la prensa por el señor Ministro de Instrucción Pública en orden a las observaciones hechas en su reciente viaje al sur del país, revelan que para poder enrielar los servicios educacionales y colocar los planteles de instrucción en las condiciones de comodidad y eficiencia que les corresponden, será preciso invertir una suma apreciable de dinero.

Por otra parte, la designación del distinguido educador don Darío E. Salas, para dirigir los servicios de Instrucción primaria, es el primer paso hacia la reforma y reorganización de los mismos; y esta reforma, necesita también de dinero para realizarse en cantidad proporcional al grado de atraso y abandono en que se han mantenido.

Entre tanto, las noticias publicadas acerca de la preparación del proyecto de Presupuesto para el año venidero, permiten adelantar que es una quimera creer que el Estado, subsistiendo su precaria situación actual y más que esto, la dispendiosa organización de nuestros servicios administrativos, pueda mejorar la distribución de sus fondos en beneficio de la Instrucción Pública.

Y sin embargo es evidente que estos servicios necesitan mejorarse; que el estado presente de la instrucción en cada uno de sus escalones, exige importantes reformas; y que,—sobre todo en la Instrucción Primaria,—es preciso fundar escuelas y dar mucho mayor capacidad a las existentes.

Hace pocos días no más, una delegación de personalidades dirigentes del Consejo de Gobierno Local se acercó al señor Ministro del Interior, con el fin de obtener que se impartiesen instrucciones a los Intendentes de Provincia y Gobernadores de Departamento, con el fin de que, proporcionasen a los Alcaldes la fuerza pública, si estos funcionarios la solicitaban para hacer cumplir la obligación escolar establecida en nuestro Código Civil.

Semejante patriótica solicitud, de una corporación que compromete cada vez más con su labor la gratitud nacional, al ser atendida, como lo esperamos, por el Gobierno, ha de traer un aumento considerable en la población escolar, y, como consecuencia, un aumento necesario y proporcional en los gastos para atender el servicio de educación primaria.

Si es un hecho que el Estado no tiene medios de aumentar todo lo que es preciso el Presupuesto de Instrucción; y si es un hecho también, que existe una necesidad social que impone la extensión de los servicios educacionales, hay necesidad entonces de buscar en otra parte recursos para poder adelantar en estas materias.

Y esa fuente de recursos extraña a las arcas fiscales no puede ser otra que la iniciativa particular.

Pero es evidente que organizados nuestros servicios educacionales como hoy lo están no puede la iniciativa particular ejercitarse en favor de los Establecimientos del Estado. Es preciso comenzar por la dictación de una ley que dé autonomía a la Universidad y con ella a todo el organismo educacional del país.

Esta autonomía debe traer aparejado el derecho de aceptar herencias, legados o donaciones, y debe concederse a la Dirección de cada establecimiento la facultad de administrar libremente los bienes que reciban dedicados en particular a ellos.

Prescindimos por hoy de la necesidad del fondo propio para la educación del Estado: en varias oportunidades hemos expresado nuestra opinión ampliamente partidaria de esta medida. Sólo queremos hoy, aludir a la cooperación de los particulares en favor de la instrucción pública.

En Estados Unidos las cuantiosas donaciones que se hacen a los establecimientos de educación constituyen ya una verdadera tradición de la nobleza yankee. Andrés Carnegie ha escrito, por decirlo así, el evangelio del millonario, y ha sostenido que es una obligación del individuo de cuantiosa fortuna, destinar a la educación pública el dinero sobrante, o sea aquel respecto del cual su poseedor no es más que un simple depositario. Así ha sido que en la gran República ha mejorado y progresado de tal manera la educación, que sus más altas personalidades han llegado de las cátedras universitarias a regir los destinos del país.

El nuevo Gobierno de Chile, que recién toma a su cargo la administrción del Estado, encuentra en el problema de los fondos para la instrucción, un campo vastísimo en que emplear sus generosas iniciativas.

La ley que proporcione autonomía a la Universidad, que dé fondos propios a la educación del Estado, y que abra la puerta a las donaciones en vida o por causa de muerte de los particulares, significará a no dudarlo, un horizonte nuevo en el progreso del país.

Casa amoblada
PARA POCA FAMILIA, EN BUENA SITUACION
NECESITAMOS
Para atender el pedido de un buen arrendatario.

Casas en arriendo
DE $ 250 A $ 500
que se nos confíen para su arrendamiento serán colocadas rápidamente, pues tenemos numerosos pedidos de nuestros clientes.
Ordenes a nuestra
Sección Arriendos
FREUDENBURG Y BALMACEDA
330 - MORANDE - 330

La colecta para la Infancia

Se acerca el 5 de Junio, día fijado para la colecta de la Casa Protectora de la Infancia en que las señoras de Santiago, con gran sacrificio, toman a su cargo tan fatigoso trabajo.

Tenemos ahora el consuelo que los Gobiernos se preocupan de la angustiosa situación de los niños abandonados y su gran mortalidad.

El primero de los Presidentes que cooperó ahora 21 años a la formación de la Casa Protectora de la Infancia fué don Jorge Montt; en seguida los demás Presidentes han auxiliado eficazmente la Casa y hoy día, el señor Sanfuentes ha demostrado también su simpatía por toda institución que tenga por base cuidar y salvar a los niños.

Algunos miles de hombres han salido de esta Casa, prontos para la lucha por la vida, formados desde los tres años con buena salud, sanos principios y preparados para el desempeño de profesiones lucrativas como sastres, electricistas, carpinteros, músicos, etc. y aunque en la Casa no existen todos éstos talleres, el directorio se preocupa de colocar a los niños en las instituciones de esta índole que existen en Santiago.

Las mujeres también salen con la necesaria instrucción y además, preparadas con todas las virtudes domésticas para ser muy útiles en su hogar propio y ganarse honradamente la vida.

Muchas personas por egoísmo o ignorancia ridiculizan las colectas públicas y se defienden ocultándose, para no dar la limosna que, con tanto sacrificio, gentiles manos les piden.

Hay que tener presente, que estas Casas tan benéficas y humanitarias tienen enormes gastos y que la subvención fiscal no alcanza a la tercera parte de lo que se necesita para su mantenimiento y que lo demás hay que sacarlo de colectas, corsos y de las cuotas de los socios y socias.

Por la memoria publicada por el directorio, se puede ver que se ha aumentando este año de 600 a 730 el número de niños asilados.

También se abrió un departamento nuevo para hospedar y alimentar los niños que sus madres dejan mientras tienen que atender su salud en el hospital y restablecer sus fuerzas.

Se hace sentir mucho en Santiago la necesidad de más Casas Cunas, donde la obrera pueda dejar por el día únicamente los niños mientras ellas trabajan en los talleres y fábricas.

La Casa Protectora de la Infancia tiene el propósito de formar una en su barrio, si la generosidad pública lo permite según el producto de la colecta, imitando la que existe bajo el nombre de Cunas de San José.

El mundo ignora las miserias y muertes que evita esta Casa de la Avenida Portales; la madre deja ahí sus niños, donde son inmediatamente aseados y vestidos con ropas limpias del establecimiento, dándoseles un excelente desayuno.

Los grandecitos pasan a la Escuela y las niñitas alternan el tiempo entre el estudio, la costura y el cuidado de sus hermanitos, toman un nutritivo almuerzo y juegan bajo parrones y árboles.

En la tarde concluído el trabajo, vuelve la obrera a buscar sus hijos y tiene la satisfacción de encontrarlos limpios, contentos y satisfechos.

Aunque están muy a la vista las necesidades y tristezas de nuestro pueblo, sobre todo de la mujer, nadie entra de lleno a averiguar las causas de ellas ni a tratar de remediarlas.

La vida tan cara, las habitaciones insalubres y el trabajo de la obrera tan mal pagado, que no le alcanza, descontado el pago de la pieza, ni para lo más necesario que es el alimento de sus hijos.

Generalmente abandonadas de los maridos, tienen que soportar solas su angustiosa situación y el único consuelo y ayuda es el que reciben de la Casa Protectora de la Infancia que les alberga algunos de sus niños.

Para esta obra es para la que se implorará la caridad de la ciudad de Santiago el día 5 de Junio próximo.

GRANDIOSO EXITO
Album Artístico Musical
"IDEAL"

El número dedicado a Paquita Escribano, con 16 de sus mejores couplets, letra y música, por $ 1.50, próximo a agotarse.

Librería ZAMORANO Y CAPERAN, Compañía 1015. Casilla 362.
Provincia: $ 1.80. A las librerías se hace descuento. 3588-28-e

¿Ud. necesita ***Té DOMINÓ*** 1|100 paquete?
Llame Teléfono Inglés 6061-M
REGALAMOS CONDUCCIÓN
PICÓ Hnos. **PUENTE 654**

Del Comité de Estudio de "La Nación"

EL PROBLEMA NACIONAL DEL SALITRE

Dada la extensión que se ha visto, puede demandar el desarrollo de cada una de las materias del programa asignado a la serie de artículos sobre **El Problema Nacional del Salitre**, que tenemos anunciada, la dirección de "La Nación" ha resuelto que se publiquen no uno sino dos astículos cada semana.

Publicada la **Introducción**, del señor Mathieu el Martes 21 de Mayo, seguimos hoy con los artículos que sobre la **reforma industrial** de los grandes países ha escrito don Gustavo Silva, para servir de base a los artículos relativos propiamente al **problema del salitre**, que, el comité, compuesto por estos mismos caballeros y el señor Javier Gandarillas Matta, tiene en preparación.

Las publicaciones se harán los días Martes y Sábados.

Cómo ha cambiado el mundo en cien años.— Repercusiones económicas forzosas e ineludibles

En su mensaje de despedida—su histórico **Farewell Adress** —Jorge Washington recomendó a sus conciudadanos no inmiscuirse en los asuntos de los países europeos, "países tan lejanos y tan separados" de los Estados Unidos: era en la última década del Siglo XVIII.

Algunos años después, consultado el venerable Tomás Jefferson por Mr. Monroe—el de la **Doctrina**, a la sazón no formulada todavía— contestó insistiendo en el mismo concepto washingtoniano, resumido en esta frase textual de Jefferson: "Nuestro principio primero y fundamental debe ser **no mezclarnos jamás en los disturbios de Europa**".

¡Lo que pensarían ahora de sus previsiones y sus consejos los fundadores de los Estados Unidos de América, si por un instante volvieran a la vida!

En 1859, es decir, poco después de mediado el siglo XIX, don Ambrosio Montt, que había visitado las ciudades y cortes de Europa, escribió en París éstas o parecidas palabras: "Dentro de algún tiempo, o no habrá guerra en este continente, o la habrá europea". Hemos andado el medio siglo y algo más, y una guerra que no tiene paralelo en la historia, rebalsando los límites del viejo continente, ha pasado a ser virtualmente guerra universal.

¡Tales y tantos son los nexos económicos, más que políticos, que atan y vinculan los intereses a través de las fronteras, en la época contemporánea; época caracterizada por la extraordinaria intrincación de las economías nacionales entre sí, y, a favor de ello, por la existencia de lo que Lujo Brentano pudo llamar en 1912 una economía mundializada!

Los súbitos y graves transtornos experimentados simultáneamente en Agosto de 1914, lo mismo en Australia y Japón que en Río de Janeiro, Buenos Aires, Egipto o Colonia del Cabo, comprobaron esa interdependencia económica del mundo. Y repercusiones de la misma, por nuestra frontera adentro, fueron, por ejemplo, la paralización de centenares de faenas industriales; la desocupación repentina de miles de trabajadores; la clausura y la quiebra de muchos establecimientos comerciales; el cercenamiento aún no reparado del sueldo de los empleados públicos; la aprobación de leyes impositivas que ojalá marquen el comienzo de una reacción hacia la normalización del régimen rentístico nacional; la disminución de las exportaciones en 100 millones de pesos oro; y la de la renta fiscal desde 182 millones en 1913, a 139 millones en 1914 y 128 millones de pesos oro de 18 d. en 1915.

Aunque no lo queramos, pues, tomamos y tomaremos, desde aquí, participación en los "asuntos de Europa", de la cual, gracias a los progresos de los medios de comunicación, que transportan personas y mensajes por el aire, por sobre la superficie del agua y por debajo de ésta, no estamos ya "tan alejados ni separados" como en su tiempo efectivamente lo estaba la patria de Jorge Washington y Tomás Jefferson.

Este no es un hecho insignificante.

La política económica que se ha iniciado y perdurará.— La intervención y la participación del Estado en las industrias

En son de reproche y de alarma se repitió antes con frecuencia que la industria nacional de Alemania era el ejército. Ahora, se podría decir que, desde hace más de tres años, la guerra es la industria nacional, y la industria nacional hace la guerra, en todos los grandes países del orbe. "La nación en armas", fórmula antaño muy expresiva, significa ya bien poco sin "la industria movilizada", fórmula que la presente guerra viene prestigiando para el porvenir.

Y como se entiende estarse disputando en esta guerra enorme los intereses vitales de cada uno de los grupos de pueblos en ella trabados, han hecho las industrias progresos maravillosos al ponerse, inteligente y desesperadamente, al servicio de las patrias respectivas.

De esa manera, la organización de una política industrial y el perfeccionamiento de los procedimientos industriales, han venido a ser un **sub-producto de la guerra**; pero un sub-producto no secundario, a pesar del calificativo, bien así como uno de los más formidables competidores del salitre, siendo un sub-producto de la hulla, es un producto de primera clase.

En las esferas oficiales se ha operado una modificación de los criterios, que ha partido desde el "no gobernar demasiado" de D'Argesson, hasta el "no importa gobernar demasiado", sin que reyes, presidentes, ministros, ni parlamentos se sientan entrabados por doctrinas económicas ni por preceptos constitucionales. Son medidas de tiempos extraordinarios, es cierto; pero importan a la vez, casi siempre, el comienzo de la realización de un plan destinado a completarse en tiempos ordinarios: medidas bélicas, con alcance postbélico.

Así es como, después de haber comprobado su "peligroso abandono de los métodos científicos y la decadencia lamentable del espíritu de empresa anteriores a la guerra", los ingleses han reaccionado y están reponiendo, en el más breve plazo, no sólo las deficiencias navales y militares estrictamente tales sino las de su política económica en general. Se han organizado instituciones para dar empleo útil a las iniciativas industriales y comerciales; se ha propuesto un plan metódico para el estudio y el aprovechamiento de muchas fuentes de riqueza, hasta ahora miradas con desprecio; se han nombrado por el Gobierno numerosas comisiones de investigación y acción, para estimular toda suerte de esfuerzos; el Gobierno mismo ha tomado el control de las industrias principales, favorece toda labor ejercitada en el terreno de la ciencia aplicada; y ¡maravilla de las maravillas!—exclama Mr. R. J. Barrett, editor de "The Financier"—se ha hecho socio de varias empresas, a fin de que a éstas no les falten los recursos necesarios para lograr buenos resultados. En efecto, el Gobierno de Gran Bretaña tiene participación en varias fábricas de colorantes, en la Anglo-Persian Oil Company, en la British Italian Corporation, y en la Bansley Smokless Fuel Company, que, por el sistema de carbonización a baja temperatura (Coalite) extrae la inmensa variedad de sub-productos de la hulla, en los cuales se fundan la mayor parte de los éxitos de Alemania en la paz y en la guerra. ¡Qué tiempos tan distintos! dice el mismo editor del "The Financier". Qué tiempos tan distintos de aquellos en que una colonia inglesa hubo de aceptar un préstamo de dos millones de libras esterlinas que le hizo el Deutsche Bank, porque no se encontraron capitales británicos para el objeto!

Lo mismo que el de Gran Bretaña, cada gobierno prepara su política económica, crea los órganos de su política económica, aplica desde luego su política económica. Y ello, con la energía, con la reflexión, con el método, con la perseverancia, con el ansioso interés de quien ha sido advertido por trágica experiencia de que las batallas se ganan ahora en las usinas más que en el frente.

El individualismo clásico, la política de la prescindencia con respecto al fomento económico—o si se quiere, la ausencia de toda política económica—han pasado a ser una forma peligrosa del desarme: un desarme con cañones comprados en el extranjero, pero sin los proyectiles necesarios; con naves aparentemente de guerra, pero sin carbón o petróleo para las calderas; con campos dilatados, pero sin capacidad productora por falta de fertilizantes; con minas de hierro y caídas de agua numerosas pero sin hornos eléctricos funcionando para la fabricación de acero; con extensiones territoriales que constituyen la riqueza visible del país y de las cuales se extrae porción considerable del presupuesto fiscal de éste, pero que pueden de pronto quedar desvalorizadas, o poco menos...

Tengámoslo presente.

Los progresos del criterio industrial

Asegura la ciencia que la capacidad dolorífica de la mujer es superior a la del hombre. Las patrias han de tener alma de mujer, porque en el curso de esta guerra han dado muestras de un poder de sufrimiento sólo comparable a su poder de improvisación eficaz: virtud de mujer también.

Ha sucedido como cuando una gran desgracia visita un hogar: a su presencia, se revelan energías que se hubieran dicho inverosímiles.

Esto ha ocurrido en el terreno industrial, además de verificarse en el orden propiamente militar.

Hay **organización** donde había dispersión y derroche de fuerzas.

Gobierno y ciudadanos han entrado en franca **cooperación**, la que amplía su obra benéfica al ponerse en práctica en las relaciones de los industriales entre sí.

Se ha aprendido a utilizar materias primas y valiosos sub-productos antes totalmente malogrados.

Se ha puesto a contribución el genio de los inventores, apreciándolos debidamente y favoreciéndolos con largueza.

Se comienza a justipreciar el factor **hombre** en la industria, y procurado cimentar sobre bases verdaderamente equitativas las relaciones entre los patrones y los obreros.

Obtendrá el triunfo en la lucha post-bélica por la construcción naval—se ha escrito recientemente en **The Statist**, por ejemplo—aquel país en que se fabrique el acero mejor y más barato, en que haya más condiciones de adaptabilidad a las exigencias del mercado, y donde sean más hábil y definitivamente resueltas las querellas entre el capital y el trabajo.

Dos conclusiones

Este ligero esbozo (que será necesario completar con otro artículo antes de entrar al problema chileno del salitre) nos permite, por ahora, fijar la atención en dos hechos fundamentales, a saber: la ineludible repercusión de la política económica europea y norteamericana, de ahora y de después, en nuestra propia economía; y la considerable evolución que han experimentado en los últimos tres años la política y los procedimientos industriales; evolución que, aunque debida al aguijón de la necesidad bélica, permanecerá en pie y pondrá a los regímenes industriales de los países todos frente a un dilema ineludible: "o renovarse o morir".

A LOS
Agricultores

Tenemos el agrado de avisarles que se está publicando en Barcelona, bajo la dirección de G. Wery, con la colaboración de reputados ingenieros agrónomos y otras personalidades peritas en materias agrícolas, la muy renombrada **ENCICLOPEDIA AGRICOLA**, cuya edición en francés ha tenido tanto éxito en Chile.

Han aparecido en tomos profusamente ilustrados al precio de $ 12 (en pasta de tela) los siguientes:
Química Agrícola (Química del suelo), por ANDRE.
Química Agrícola (Química vegetal), por ANDRE.
Abonos, por GAROLA.
Cereales, por GAROLA.
Viticultura, por PACOTTET.
Higiene y enfermedades del ganado, por GAGNY.
Vinificación, por PACOTTET.

Provincias: a $ 12.50, cada tomo.

Pídanse prospectos.

LIBRERIA ZAMORANO y CAPERAN
COMPAÑIA 1015. — 4-f — CASILLA 362

DE VICTOR NOIR

CAUPOLICAN VUELVE

Mucho tememos que la mayoría de nuestros conciudadanos no se dé cuenta cabal de la importancia que reviste el triunfo alcanzado por nuestros atletas en la 2.a Olimpiada Internacional Sud-Americana. Tres chilenos han ocupado los primeros puestos en la Carrera de Maratón, después de recorrer de un sólo aliento los cuarenta y dos kilómetros y fracción de esa prueba sobrehumana. Han recorrido así alrededor de trescientos metros por minuto durante cerca de dos horas y media.

Es preciso ver la importancia que los países anglo-sajones dan a los torneos atléticos. Millones de personas se reunen para presenciar con entusiasmo indescriptible cualquier campeonato famoso. Algunos de los matchs universitarios de Inglaterra o de Estados Unidos tienen tanta transcendencia como una fiesta nacional, y sus vencedores tanta celebridad como cualquier general victorioso.

Es preciso recordar lo que fué, hace seis años, el nombre de Dorando, el corredor profesional italiano, en el mundo entero. Y Dorando habría sido vencido por diez kilómetros por nuestros campeones. Las juventudes de todos los países saben de memoria los records batidos por los grandes vencedores de los torneos atléticos mundiales, y el prestigio de los pueblos crece según las victorias que obtengan sus hijos en estas lides de vigor físico.

Los pueblos más progresistas tributan, así, un ardiente homenaje a las demostraciones de la energía sana y de la fuerza cultivada. Cifran la suerte futura de sus respectivas naciones en tener el mayor número posible de hombres que lancen el disco a largas distancias, que salten alturas inverosímiles, que corran como el viento y que sean ágiles, modestos esforzados en el ardiente y vigoroso culto a la belleza suprema de la especie humana, a la reconstitución de ese tipo de Apolo y Minerva con que soñaban despiertos los pueblos de esa Grecia clásicamente artística y atlética inmortalizada hoy en libros y en estatuas nunca superadas por estas generaciones.

Los chilenos no hacemos, al triunfar, sino demostrar que seguimos el movimiento vivificador y embellecedor de la especie humana y que mantenemos una raza incomparable por su ausencia de mezclas débiles, por el clima que preside su desarrollo, por una tradición de hazañas esforzadas que no se borra del recuerdo de ningún pueblo de este Continente. Los aventureros gloriosos que fueron a California, hace setenta años, en busca de las riquezas fabulosas que encerraban sus desiertos, probaron ser bravos entre los bravos y poderosos entre los poderosos. Se hicieron temer y respetar hasta más allá de la muerte por los mineros de otras comarcas que, acostumbrados a vencer las timideces y las debilidades de los latinos, se encontraban de repente con un ejemplar inusitado de inmigrantes dispuestos a vender cara la vida, fuese con armas o a puñetazos, en torno de los tesoros que les pertenecían.

En todos los puertos del Pacífico el cargador chileno se ha echado desdeñosamente sobre los hombros pesos que parecían inverosímiles para media docena de sus competidores. Y han trabajado doble número de horas a lo menos que los hijos de cada uno de esos pueblos tropicales. Nunca enervados y siempre resueltos, nuestros compatriotas han ido por el mundo buscando la parte más dura y más peligrosa de toda faena.

Y parecía que la falta de salubridad, el alcohol, las enfermedades galantes en su origen, habían corrido ya un velo de decadencias sobre tan glorioso panorama de energías.

Ha habido un momento en que no hemos tenido conscriptos navales en los puertos del norte, por hallarse todos contaminados con una plaga fatal para las generaciones que reciben su maldición traidora. Hemos visto cómo decaía la talla de nuestros soldados de veinte años hasta convertirlos en soldaditos de juguetes, aquí donde hace medio siglo todos los regimientos se componían casi exclusivamente de gigantescos granaderos.

Y de repente la vista se ha refrescado con la presentación de las nuevas multitudes ansiosas de entregarse en todos sus momentos libres al cultivo de los deportes, mientras un grupo de caballeros patriotas y de damas abnegadas ha ido apoderándose de la infancia proletaria para devolverle el tipo clásico de sus abuelos.

Los que triunfan en Buenos Aires, son hijos del pueblo desarrollados en medio de una ruda lucha por la existencia. Aquí van a encontrar émulos y rivales capaces de competir con ellos, y cada año va a traernos algún nuevo vencedor. El tiempo marcado en la Carrera de Maratón, constituye un record absurdo, abrumador para el resto del mundo. Podríamos llamarlo salvaje en toda la acepción admirativa de la palabra.

Y también porque esta afición es heredada del viejo Arauco. Ese pueblo que sabía luchar, a pecho descubierto, con flechas y piedras contra la artillería y los arcabuces de los conquistadores españoles envueltos en sus cotas de florentina malla, o en sus corazas de damasquinado acero, era al mismo tiempo un apasionado de la gimnasia y de la lucha. Recordemos esa admirable descripción que hace Ercilla del torneo en que Caupolicán, atleta entre los atletas, ganó en recia contienda el rango de generalísimo de las tribus nunca domadas y el honor de conducirlas a la victoria contra las huestes del que había sido en Europa jefe de Estado Mayor del Ejército invasor de Flandes: el maestre de campo don Pedro de Valdivia.

Por eso el orgullo nacional es justo en este momento, por eso es necesario que el estímulo público se haga sentir y que los veinte centavos de los hijos del pueblo y los diez centavos de los colegiales afluyan de todas partes a la alcancía que estamos tendiendo a los chilenos para recibir dignamente a nuestros campeones, cuyos rostros esforzados guardan todas las líneas atávicas de los hijos de Arauco, y sobre cuyas cabezas coronadas por los laureles del Stadium, parece flotar una resurrección histórica que nos hace pensar que es Caupolicán el que vuelve con toda su fiera pujanza legendaria, a tender los músculos y renovar la savia de una raza entera.

V. N.

A la memoria del doctor don Roberto del Río

A raíz de la muerte del doctor don Roberto del Río, administrador del Hospital de Niños de la Avenida Matucana, sus numerosos amigos resolvieron tributar un homenaje a la memoria de este distinguido profesional, y gran benefactor público, haciendo una colecta con el objeto de destinarla a una obra de beneficencia que perpetuara su memoria.

Ahora, y en vista de que la Junta de Beneficencia se apresuró a ponerle el nombre de Roberto del Río al hospital que tantos años administrara este caballero, se ha resuelto renovar la colecta primitiva, a fin de reunir los fondos necesarios para construir un sanatorio para los niños tuberculosos, y tributar así el homenaje a que se hizo acreedor el señor del Río.

Al sanatorio según lo proyecta la administración del Hospital "Roberto del Río", irán todos los niños que después de su paso por el hospital requieran el temperamento vivificante de la costa, con lo cual se salvarán muchas vidas y se multiplicará la acción del hospital, evitándose la vuelta a él de los mismos niños ya atendidos y que viviendo en ambientes inapropiados llegan a ser pobladores permanentes del hospital.

Ninguna manera de honrar la memoria de aquel gran corazón puede ser más simpática y oportuna que la de realizar la obra que fué una de sus aspiraciones. Los numerosos amigos del doctor Roberto del Río y los que comprenden toda la transcendencia de la cifra fatídica de nuestra mortalidad infantil, sabrán secundar esta noble iniciativa.

AL PASAR

Juan Kaempf

El cable nos ha transmitido la noticia del fallecimiento de Juan Kaempf, presidente del Reichstag.

Kaempf había llegado a este puesto de responsabilidad y de prestigio después de una activa y variada vida de trabajo.

Nacido en Neu-Ruppin, provincia de Brandemburgo, el 18 de Febrero de 1842, dedicó los primeros años de su vida al comercio y a los negocios de banca, llegando a formar parte en 1890 del directorio del Banco de Darmstadt.

Al mismo tiempo y durante nueve años, fué miembro de la Municipalidad de Berlín, siendo durante varios de ellos vice-presidente de esta corporación.

En 1903, Kaempf ingresó a la política activa, logrando ocupar un sillón en el Reichstag en representación de los Freisininge (Partido Radical), después de una brillante batida al socialista doctor Arnolds.

La muerte lo ha sorprendido desempeñando el puesto de más alta responsabilidad de este Cuerpo Legislativo en medio de la confianza de sus colegas, renovada a través de siete años consecutivos.

La condición jurídica de la mujer.

Hace poco se ha inaugurado en Buenos Aires el cuarto ciclo del "Instituto Popular de Conferencias". Esta primera conferencia estuvo a cargo del doctor don Enrique E. Rivarola, decano de la Facultad de Filosofía y Letras, quien disertó sobre la condición jurídica de la mujer. Entresacamos de esta interesante conferencia los siguientes párrafos:

"La doble personalidad de que dispongo, siendo a ratos poeta y a ratos jurista, y amasando a veces en una sola pasta estos dos extremos de la actividad mental (imaginación y raciocinio), me permitió abordar el tópico del punto de vista jurídico, sin olvidar que la mujer ha sido y es para el hombre el estímulo fundamental de to-

ALQUILO
ESPLÉNDIDAS CASAS Y ALMACENES

AV. ESPAÑA.—Bajos 14 piezas fuera de servicio, gran hall, subterráneo, 3 baños, 3 patios, huerto, parrón, luz eléctrica, gas, garage.	$ 800
EJERCITO. —Bajos, 13 piezas fuera de servicio, cuarto de baños, W. C., 3 patios, cocheras, caballerizas.	$ 800
CARMEN. — Bajos, primera cuadra, casa amoblada, gran salón, sala, 2 comedores, escritorio, 5 dormitorios, 4 piezas para sirvientes, 2 patios con ladrillo de mosaico, 1 patio con árboles y otro con parrón.	$ 1,000
DIECIOCHO.— Altos, 13 piezas, hall, cuarto de baño, W. C., luz eléctrica.	$ 350
SAN IGNACIO. — Bajos 9 piezas fuera de servicio, cuarto de baño, W. C., 2 patios.	$ 350
ALMACENES	
DELICIAS.—La mejor situación, esquina con 3 piezas, W. C., luz eléctrica, especial para botica, o gran pastelería.	$ 500
SAN DIEGO.—Espléndido almacén, en todo el centro comercial.	$ 150

CARLOS OSSANDON B.
1080—HUERFANOS—1080

FIERRO
Galvanizado Liso N.o 24
Ofrecemos una partida a precio de verdadera realización
RAAB, BELLET y Cía.
SANTIAGO: Estado 235 :: TALCA: COMERCIO 840

TORNOS MECANICOS
DE PRECISION
OFRECE:
FUNDICION LIBERTAD
LIBERTAD 53-58

LINGUE de 5 pulgadas hasta 20 de ancho

OFRECEN: **ALONSO Y DIEZ**

OFICINAS:

SANTIAGO
Delicias 2827

PITRUFQUEN
Casilla 43

23

Sociedades Anónimas

COMPAÑIA NACIONAL DE PETROLEOS

Por acuerdo del Directorio, cítase a los accionistas de esta Compañía a Junta General Extraordinaria para el Lunes 3 de Junio próximo, a las 4 P. M., en las oficinas de la Compañía, Bandera 84, altos, con el objeto de pronunciarse sobre un contrato de compra del activo y pasivo de la Compañía Patagonia, y acordar para este objeto el aumento del Capital Social y la reforma de los artículos 4, 5, 31 y 46 de los Estatutos Sociales.

EL PRESIDENTE.

2864-2-f

WIEGAND & Co.

VALPARAISO
Casilla, 23

HUASCO
Casilla.

VAPORES NACIONALES:

"Caupolican", "Gerda" y "General Freire"

Salidas semanales de Valparaíso; con escala en los Vilos Puerto Oscuro, Coquimbo, Huasco, Taltal, Antofagasta, Mejillones, Tocopilla e Iquique.

Se encargan de embarques, desembarques, y descarga de buques, contando con toda clase de elementos propios: lanchas, remolcadoras, donkeys, etc.

Se encargan también en Valparaíso y Huasco, de la compra y venta de mercaderías extranjeras y nacionales por cuenta ajena.

Además, hacen toda clase de tramitaciones aduaneras, tales como despachos, reembarques, etc., etc.

C. S. A. V.

Compañía Sud-Americana de Vapores

VIAJES DIRECTOS Y RAPIDOS A COLON EN 14 DIAS

Los siguientes vapores dotados de telegrafía inalámbrica sistema "MARCONI", saldrán próximamente para la ZONA DEL CANAL (Colón):

Vapor **"PALENA"**, capitán Mathias, el Miércoles 5 de Junio a las cuatro de la tarde.

Vapor **"LIMARI"**, capitán Suarez, el Miércoles 12 de Junio a las 4 de la tarde.

Harán escala en Coquimbo, Antofagasta, Iquique, Arica, Mollendo, Callao, Salaverry y Paita. Llegarán a Colón el 19 y 26 de Junio, atravesando el mismo día el Canal hasta Colón.

Tendrán espléndidas conexiones con vapores para Europa, y con las lujosas naves de United Fruit Company, que zarpan para New York y New Orleans. En Antofagasta y Arica combinarán con los trenes internacionales a La Paz, que salen los días Sábado y Lunes a las 8.40 A. M. y 4 P. M., respectivamente.

El vapor **"CACHAPOAL"**, capitán Domaccin, con instalación de telegrafía inalámbrica sistema "MARCONI", saldrá para Eten e intermedios, el Sábado 1.o de Junio a las cuatro de la tarde con escala en Coquimbo, Huasco, Caldera, Chañaral, Taltal, Antofagasta, Gatico, Tocopilla, Iquique, Caleta Buena, Pisagua, Arica, Mollendo, Chala, Pisco, Cerro Azul, Callao, Huacho, Supe, Huarmey, Casma, Samanco, Chimbote y Salaverry.

Valparaíso, Mayo 22 de 1918.

ONTERE PLAZA,
Gerente.

Compañía Carbonífera Y DE FUNDICION SCHWAGER

Dividendo provisional

Desde el Jueves 6 de Junio próximo se pagará a los señores Accionistas, en la Oficina de la Compañía, en Valparaíso, y en el Banco Anglo-Sud-Americano Ltd., en Santiago, un dividendo provisional de **sesenta chelines por acción.**

Los Accionistas que deseen percibir su dividendo en letras sobre Londres se servirán avisarlo, por escrito, a la Gerencia hasta el Sábado 1.o de Junio en la mañana. En su defecto se les pagará en moneda corriente.

El Registro de Transferencias de Acciones estará cerrado desde el 27 del presente hasta el 6 de Junio, ambos días inclusives.

Valparaíso, Mayo 23 de 1918.

EL GERENTE.

2860-7-f

¡El Agua "Impotable" he ahí al enemigo...!

Dáse el nombre de agua potable a aquella que sirve para los usos domésticos y que no representa un peligro para la salud de los que la consumen. Sus caracteres organolépticos deben ser los siguientes: límpida, incolora, inodora, de sabor agradable, disuelve bien el jabón, cuece las legumbres.

El agua llena una de las más importante funciones del organismo, cual es la de la eliminación de los residuos alimenticios; si ella no está en condiciones de pureza y de higiene necesaria, su función será inocua, sino perjudicial para la salud.

Depure Ud., pues, el agua que bebe y delo las cualidades que necesite.

Los Lithines del Dr. GUSTÍN

Hacen de la peor agua una deliciosa bebida mineral, efervescente, digestiva, diurética, refrescante y eliminadora por excelencia.

Por mayor y menor:
AUGUSTO MEYTRE
Valparaíso

31-E

Jardín Escolar de Graneros

FUNDADO EN JUNIO DE 1915 EN LOS TERRENOS DE LA CAJA DE CREDITO HIPOTECARIO

Ofrece los siguientes árboles y plantas para la presente temporada de plantaciones, en perfectas condiciones de sanidad y embalaje.

ARBOLES FRUTALES: Almendros, 6 variedades; Cerezos, 5 variedades; Ciruelos, 18 variedades; Damascos, 17 variedades; Duraznos, 67 variedades; Higueras, (altura m. 1.20 a 1.60); Limones; Manzanos, 50 variedades; Membrillos, 2 variedades; Naranjos; Nogales (altura de 0.80 y 1.30); Paltos en macetero (altura 0.25 a 0.50); Parras, uva de mesa (altura 1.20 a 1.80); Perales, en 35 variedades; Olivos, en 4 variedades (altura 0.50 a 1.50).

Alcachofas, por cientos de plantas; Espárragos, por cientos de plantas.

ARBOLES FORESTALES: Acacia común (altura: 1.80 a 3.50); Alamos Simonies (altura: 3.50 a 4.50 m.); Castaño de la India (altura: 0.30 a 0.80 m.); Encina (altura: 0.60 a 1.50); Laurel (altura: 0.30 a 0.50 m.); Plátanos orientales (altura: 2 a 3 m.); Nogal negro (altura: 1.50 a 3.50); Sophoras (altura: 0.40 a 1.25). En maceteros: Aromos (altura: 0.40 a 1 mt.); Casoarinas, Eucaliptus Glóbulus (altura 0.30 a 0.80); Pimientos de Bolivia (altura: 0.50 a 0.80).

Por Catálogos y pedidos, al Administrador del Jardn Escolar de Graneros, Graneros.

2778-8-f

VIÑA SAN JOSÉ

ISMAEL TOCORNAL

Reservado, Pinot, Corriente, Blanco, Especial y Steinwein

AGENTE GENERAL:
GUILLERMO EHLERS

VALPARAISO: Av. Errázuriz 191 - SANTIAGO: San Antonio 430

3759-4

Ferrocarriles del Estado

SERVICIO DE COCHES DORMITORIOS

Desde el Sábado 1.o de Junio, este servicio quedará en la forma siguiente:

Alameda a Talcahuano.— Habrá diariamente coche dormitorio.

Alameda a Valdivia.— Habrá dormitorio los días Lunes y Viernes para regresar los Miércoles y Domingos.

Alameda a Osorno.— Habrá los días Miércoles y Sábados para regresar los Lunes y Viernes.

EL ADMINISTRADOR DE LA 2.a ZONA.

Mayo 23 de 1918.

3816-31-e

ARRIENDO DE TERRENOS

Se solicitan propuestas públicas para conceder en arrendamiento los sitios que posee la Empresa, inmediatos a la estación Alameda, en San Eugenio.

Las bases respectivas pueden solicitarse en la Secretaría de la Sección Vía y Obras, de la 2.a Zona, de 2 a 3 P. M.

Las propuestas se abrirán el día 3 de Junio próximo, a las 3 P. M., en la Oficina del suscrito.

El Administrador de la 2.a Zona.

3531-2-f

TRANSPORTE A DOMICILIO

La Empresa reparte a domicilio en Santiago y Valparaíso bultos de equipajes y carga, siempre que así lo solicite el remitente en la estación de embarque y mediante el pago de un pequeño adicional.

Todos los jefes de Estaciones están provistos de las tarifas e instrucciones del caso.

Se ruega al público dar cuenta a la Dirección General de cualquiera dificultad que se observe en este servicio.

El Jefe del Departamento de Explotación

30-E

PROPUESTAS POR ACEROS DE DIVERSAS CLASES, ETC

Se solicitan propuestas públicas para el 2 de Julio próximo por: aceros de diversas clases, alambre de cobre, de bronce, de acero, de fierro, id. con púas, chuzos de acero, bigornias, bombas Tangies, cable de alambre, cadenas de acero, id. de fierro, cadenas para automóviles Drewry, cañería de cobre, id. de fierro negro, clavos de alambre, id. de fierro cortado, id. galvanizados, id. rieleros, caballetes de fierro galvanizado, carretillas de fierro con madera, combos de acero, cajas de madera con forro de plomo para acumuladores, cobre en barras y en planchas, codos, curvas y coplas de fierro negro, diablos para sacar clavos, esterilla de fierro, fierro homogéneo en barras, id. ángulo, id. doble T., id. U., fierro en planchas, fierro galvanizado acanalado para techos de carros y de edificios, id. galvanizado liso del número 24, fraguas portátiles, fuelles de mano, gatas, grapas de fierro galvanizado, golillas de fierro, mangueras de lona con goma, id. de goma para tender, pernos con tuercas, id. con rosca para madera, pernos rieleros, pez de castilla, piedra pómez, plomo en planchas, plombajina, puntas de alambre, ramas carrilanas, ruedas para carretillas, soda cáustica, soldadura de bronce, suelas comunes, id. planchadas, id. engrasadas, id. para sopapas, tees de fierro negro, id. galvanizados, tela de alambre de fierro negro, tubos de acero para locomotoras, tuercas de fierro exágonas, uniones de fierro para cañerías, vidrios dobles, zinc liso en planchas, estopa alquitranada, brea, alquitrán de piedra, pintura de cobre, coke de gas para fragua, dinamita, papel mural, amperímetro, hidrómetro para ácidos, lubricadores Michigán y quijo para fundición.

Bases y demás antecedentes en el Departamento de Materiales y Almacenes (Estación Alameda).

Santiago, 15 de Abril de 1918.

2640-28-f

PROPUESTAS ALAMBRE DE ACERO, ETC.

Se solicitan propuestas públicas para el 12 de Julio próximo, por alambres de acero, de bronce, de cobre, de fierro dulce, de fierro galvanizado, esterillas de bronce, de fierro galvanizado, de fierro para canastillos de locomotoras, fierro galvanizado acanalado para edificios, para techos de carros canal angosta, caballetes galvanizados lisos, hojalatas, zinc liso en planchas, pernos con tuercas, id. con rosca para maderas, tuercas exágonas, golillas y chavetas de fierro, remaches de fierro, cadenas, cable flexible de alambre acero galvanizado, de manila, carboncillo y coke para fragua, creosota, lana merino, pábilo en ovillos, empaquetaduras de asbesto, id. de patente, id. de cáñamo, gomas en planchas con y sin género, crisoles, cedazos, gradas, tierras para fundición, totora trenzada, molejones de piedra y esmeril, esmeril en hojas y en polvo, lija para madera, mangueras de varias clases, ladrillos a fuego, fiscales y para limpiar, vidrios de varias clases y espejos.

Bases y antecedentes en el Departamento de Materiales y Almacenes. (Estación Alameda).

Santiago, 25 de Abril de 1918.

314-11-g

PROPUESTA INSTALACION ALUMBRADO ELECTRICO ESTACION ALAMEDA

Se solicitan propuestas públicas para la instalación de alumbrado eléctrico en el edificio Oriente de la Estación de Alameda, Salones de Espera, Salón de Boletería, Sala de Toilett, Subterráneo, Andenes, Fachada, etc., las cuales se abrirán el día 31 del presente mes a las 3 1|2 P. M. en la Dirección General (Departamento de la Vía y Obras) Estación Mapocho, donde pueden consultarse las bases y antecedentes diariamente de 2 a 3 P. M.

EL JEFE DEL DEPARTAMENTO DE LA VIA Y OBRAS.

3489-31-e

PROPUESTA PARA EL 21 DE JUNIO

Se solicitan propuestas públicas para el 21 de Junio próximo por: papeles para imprenta, anilinas, depósitos para agua para prensas de copiar, tinteros y esponjeros de vidrio, máquina calculadora, máquinas de escribir, oro en libritos para dorar, lampazos completos, jarros de fierro enlozados para agua, martillos de zapatero, polainas y morrales para víveres para carabineros, parafina, cemento Portland, depósitos para lámparas, lámparas de colgar, id. de pie, quemadores para lámparas, faroles reverberos, naftalina, candados de fierro y de bronce, escupitines, esmerina, jabón Bon Amí u otro similar, paños para limpiar, tocuyo asalgado, toallas chicas, felpudos para pisos, aceiteras, carretillas de madera y fierro para acarreo, carretones para equipajes, martillos para carpinteros, agujas para coser sacos, afrecho, boleteras de madera para estaciones, bancas de madera y de fierro, estantes para libros, mesas de escritorio, sillas americanas, plataformas para embarcar animales, carpas de lona, ojetillos para idem, hilo de cáñamo, cordón para coches, cajas de fondos con pedestal, prensas de copiar, relojes de pared, banderas de señales, torpedos para señales, trajes impermeables, velas de composición, aceite para telégrafo, alambres varios, cambiadores de 6 puntos, campanillas eléctricas y de tensión, clavijas dobles para mesas telefónicas, cordones diversos, cuerdas para receptores, diafragmas de carbón para teléfonos, fusibles completos, mesas telefónicas, papel para para-rayo, pinceles para tinta Morse, pilas secas, receptores Morse, teléfonos de mesa y pared, tinta y tinteros para telégrafo, transmisores telefónicos, transmisores y receptores combinados, tubos para fusibles, vasos leclanche, bomba triplex, motor gasolina, cañerías, codos y tées galvanizados, llaves de 2 pulgadas para agua, llaves válvulas de 4 pulgadas, fierro redondo, id. U., id. plat, escaleras de fierro y madera de roble de varias dimensiones.

Bases y demás antecedentes en el Departamento de Materiales y Almacenes, en la estación Alameda.

Santiago, 15 de Mayo de 1918.

2448-20-f

CABALLEROS!!

ACABA DE LLEGAR UN SURTIDO COMPLETO EN ARTÍCULOS DE ABRIGO

PARA

"INVIERNO"

GUANTES de cuero todos tamaños, el par	$ 13.55
CHALECOS de lana con mangas.	
SOMBREROS calañés, cada uno	$ 24.00
GUANTES de punto de lana, el par	$ 6.50
BUFANDAS de lana, cada una	$ 8.50
PALETOES forma Tricota, cada uno	$ 20.00
SACOS DE FUMADOR	
CALCETINES de lana en todas clases	
CAMISAS de Viyella	
PYJAMAS de género de lana, cada una desde	$ 17.50
CHALONES Y GORROS DE VIAJE	

"La Tienda Inglesa"

Especialista en Artículos para Caballeros

ESTADO 270 — CASILLA 956

PROPUESTAS POR LAMPARILLAS ELECTRICAS

Se solicitan propuestas públicas para el 29 de Mayo próximo por lamparillas eléctricas, rosca Edison. Bases y antecedentes en el Departamento de Materiales y Almacenes (Estación Alameda).

Santiago, 28 de Marzo de 1918.

2169-28-e

PROPUESTAS INSTALACION CABLES AEREOS

Se solicitan propuestas públicas para la instalación de cables aéreos para la transmisión de energía eléctrica a los galpones de San Eugenio, (Estación Alameda) y alumbrado de los mismos galpones, las cuales se abrirán el día 17 de Junio próximo, a las 3 P. M. y 3 1|2, respectivamente, en la Dirección General, Departamento de Vía y Obras (Estación Mapocho) donde pueden consultarse las bases y antecedentes diariamente de 2 a 3 P. M.

El Jefe del Departamento de Vía y Obras.

3065-14-f

PROPUESTAS PASTO APRENSADO

Se solicitan propuestas públicas para el 6 de Junio próximo por: pasto aprensado de segundo corte, cemento Portland, plombajina, boquillas, camisas, sopletes y globos para alumbrado Kitson, materiales para soldadura autógena y para alumbrado acetileno "Aga", consistentes en boquillas e ingectores "Mars", manguera roja, id. especial para oxígeno, id. para gas acetileno, quemadores para gas acetileno, sopletes para oxígeno, agujas de acero para limpiar quemadores, globos, mechas y quemadores "Aga", tubos de capacidad de 5,000 litros para acetileno (alumbrado "Aga"), goma en planchas sin género, vidrios ojo de buey para niveles de lubricadores "Detroit", tornillos verticales para mecánicos, llaves de bronce para gas y para agua, sectores para cambios de vía, saquetes de lona para pilas Leclanché, lavatorios de loza con llave, tapón y sifón, bomba centrífuga, motor eléctrico, alambre de cobre desnudo, id. para timbres eléctricos, id. de bronce, tubos Bergman, teléfonos de pared y de escritorio, cambiadores para teléfonos, aisladores de porcelana con ganchos curvos, interruptor bi-polar de palanca, campanillas sordas y comunes, indicadores de timbre y botoneras de metal de 6 y 26 números.

Bases y antecedentes en el Departamento de Materiales y Almacenes (Estación Alameda).

Santiago, 6 de Mayo de 1918.

3208-5-f

PROPUESTAS PARA MAQUINARIAS, ETC.

Se solicitan propuestas públicas para la provisión de las maquinarias, aparatos y materiales destinados a la planta productora de vapor y a las canalizaciones correspondientes para la Maestranza Central de San Bernardo.

Las propuestas se abrirán el día 19 de Julio próximo, a las 10 A. M., en la oficina del señor Director General (Estación Mapocho).

Bases y antecedentes en las oficinas del Departamento de Tracción y Maestranza, Agustinas Núm. 1164.

18-g

Suscríbase Ud. a "La Nación"

BOTICA CENTRAL

SE VENDE

Linda instalación, gran porvenir.

Datos:

PARADA
DELICIAS 50

3791-3

Concurso

Llámase a concurso para proveer en propiedad las siguientes asignaturas en la Escuela Normal de Limache:

Dos cátedras de Inglés con un sueldo anual de $ 5,000.

Cátedra y media de música con un sueldo anual de $ 3,600.

Los interesados deberán enviar sus certificados y demás antecedentes que acrediten su competencia a la Dirección del Establecimiento antes del 25 de Jnio próximo, fecha en que se cierra el concurso.

El Inspector General de Instrucción Primaria

2879-10

DIRECCION GENERAL DE CORREOS

Se llama la atención hacia el aviso publicado en el "Diario Oficial", pidiendo propuestas públicas para la provisión de hilo de cáñamo.

Santiago, 23 de Mayo de 1918.

EL DIRECTOR.

2858-4

Metal Desplegado

PARA ESTUCO

REALIZASE

CASTRO 78

COMPRO
Auto FORD
perfecto estado.
SAN DIEGO 51

28-e

El tiempo, el aire, el sol, son enemigos declarados del cutis de las damas. La
Crema del Harem
neutraliza sus malos efectos.

das las actividades intelectuales y materiales.

Las costumbres no concuerdan con el derecho. Así, por ejemplo, la mujer mayor de veintidos años no necesita del consentimiento paterno para casarse; pero la costumbre, muy respetable por cierto y muy justificada por varios motivos, impone como indispensable el beneplácito del padre. Es ésta una forma de protección requerida por la debilidad femenina y mantenida por el amor de los padres hacia sus hijas.

El matrimonio perjudica la capacidad de la mujer. La mujer casada es, según la ley civil, incapaz "respecto de ciertos actos y del modo de ejercerlos". Se la coloca en una situación semejante a la de los menores adultos. Las restricciones puestas por la ley a la mujer casada son tantas que la incapacidad constituye regla, y la capacidad la excepción.

En esta sociedad "sui generis", llamada la sociedad conyugal, uno de los socios lo tiene todo, el otro no dispone de nada, en un desequilibrio completo de derechos que coloca a la mujer, en una condición muy inferior, de persona no ya incapaz, respecto de ciertos actos, sino de persona casi absolutamente incapaz. Es cierto que la mujer tiene el derecho de pedir la separación de bienes cuando la mala administración del marido le traiga peligro de perder los propios; pero es siempre muy difícil que la mujer, anhelosa de la paz conyugal, se decida a acudir a los jueces para defender intereses patrimoniales. La mujer que se casa se decide mansamente al sacrificio. Es ésto lo frecuente por razón de la educación que se da entre nosotros a la mujer soltera. Nada de protestas ni de escándalos; las lágrimas deben llorarse a puerta cerrada y la resignación ante el mal presente se considera preferible a la preparación de nuevos motivos de desavenencia. Así se prepara a veces el camino de la ruina para muchos hogares que podrían vivir en la abundancia, porque el marido administrador puede jugar con desenfreno y dilapidar sin medida el capital de la sociedad, sin que nada estorbe su obra desastrosa.

La vida exclusivamente de hogar no satisface las aspiraciones femeninas del presente. El porvenir de la mujer soltera es, por otra parte, inseguro para ella, si no dispone de un patrimonio. Si la mujer ha nacido para el hogar, y el hombre para la calle, y es la naturaleza misma la que marca definidamente su desigual destino, el matrimonio sería indispensable para el cumplimiento de la diversa función de los seres; pero el matrimonio es acontecimiento que puede o no ocurrir, que no ocurre en muchos casos, con prescindencia de la intención.

Que la mujer no tome oficio de varón cuando el tomarlo no resulte "honesta cosa", es eso todo lo que el hombre puede pretender al poner límites a la actividad femenina. Toda mujer puede, con fundada razón, interesarse en todo aquello que atañe al ornato y salubridad de la ciudad o pueblo que habita, a la beneficencia, a la instrucción primaria. Precisamente porque la mujer gobierna de inmediato el hogar, debe necesariamente preocuparle la ciudad, que es la extensión del hogar mismo; la escuela, de más inmediata relación que la ciudad.

El alumbrado en algunos barrios

A poco de comenzar la guerra, la Municipalidad de Santiago, se vió en la necesidad, por razones de economía, de disminuir el número de luces que alumbran la ciudad.

Regularizada un tanto la situación, se ha estado procediendo al restablecimiento de ellas.

Quedan, no obstante, todavía muchos barrios —y casualmente aquellos que por su alejamiento del centro más lo necesitan— en que el servicio de alumbrado no se normaliza.

Sería de desear que nuestras autoridades locales trataran de remediar esta situación. No hay que olvidar que en esos barrios precisamente es donde vive la mayor parte de los empleados, que por carencia de luz y la escasez de policía, vuelven a sus domicilios en condiciones de completa inseguridad.

POLITICA

Consejeros de Estado

Hace días llamamos la atención al empeño de la prensa conservadora de dar noticias maliciosamente falsas con el objeto de despertar susceptibilidades o provocar divisiones en las filas liberales. Hoy tenemos que repetir lo mismo a propósito de un suelto insidioso que "La Unión" publica ayer en su sección política, es decir, en una sección responsable de su redacción.

Quiere hacer creer el articulista que dentro del Partido Liberal se hace política de cambullones o de círculos, y con este motivo se toma el nombre de personas respetables para presentarlas en situación inconveniente, lo que envuelve sencillamente una falta de esa consideración social que los hombres deben en política.

Podemos afirmar que en lo que a Consejeros de Estado se refiere no ha existido acuerdo alguno de los senadores liberales, que éstos ni siquiera se han reunido antes de ahora para cambiar ideas sobre el particular, y que el hecho sólo de estar manoseando los nombres de los señores Lazcano, Yáñez, Valdés o Rivas es una falta de respeto impropia de un diario serio.

La prensa conservadora ha explotado durante mucho tiempo este sistema de entrometerse en el Partido Liberal y lanzar noticias insidiosas con el objeto de crear situaciones que le favorecen. La gente sería aprecia en lo que vale este sistema, pero ya sería tiempo que la prensa conservadora lo abandonara para colocarse en una situación más digna del público que la lee.

Reunión de los senadores liberales

En conformidad a un acuerdo anterior, hoy, a las 2.30 P. M. se reunirán en una sala del Senado los miembros de la H. Corporación pertenecientes al Partido Liberal, con el objeto de proceder a la elección de dos candidatos a Consejeros de Estado.

Comisiones parlamentarias electorales

A las 3 P. M. se reunió ayer la tercera comisión electoral nombrada por el H. Senado para informar las elecciones efectuadas en Marzo último en las provincias australes.

Se ocupó de las reclamaciones entabladas sobre la elección senatorial de Chiloé y alegaron los señores don Emilio Bello C. y don Silvestre Ochagavía, en defensa de sus respectivos derechos.

La comisión volverá a reunirse mañana a las 3 P. M. para seguir ocupándose de estas reclamaciones.

Ayer se reunió la 4.a comisión electoral nombrada por la Cámara de Diputados y se ocupó de las reclamaciones interpuestas sobre las elecciones efectuadas en la agrupación de Rere y Puchacay.

Alegaron los señores Pedro Rivas Vicuña, Bernardino Julliet O. y Jorge Prieto Echaurren.

La comisión seguirá ocupándose de estas reclamaciones hoy a las 5.30 de la tarde.

Se reunirá, también esta tarde, la 2.a comisión que conoce de Valdivia a Chiloé, para seguir ocupándose de la reclamación de Castro.

VISITA JUDICIAL A CASTRO

En el Ministerio de Justicia, se ha recibido una comunicación de la Corte de Valdivia, dando cuenta que el Ministro señor Roberto Pinto ha presentado la renuncia del cargo que se le confirió para que se constituyera en visita en el Juzgado de Castro.

Agrega que ha designado en su reemplazo al Ministro don Delfín Alcalde.

AL MINISTRO DE INDUSTRIA Y OBRAS PUBLICAS

La Asamblea Radical le ha enviado la siguiente comunicación:

"Santiago, Mayo 23 de 1918.—Señor Ministro:

La Asamblea Radical de Santiago, en la sesión de ayer, por unanimidad, acordó felicitar a US. por los patrióticos propósitos que, en el alto cargo que desempeña, ha manifestado en favor de una política industrial, económica y educacional, llamada a producir los más benéficos resultados en la administración pública, en las industrias, en las clases trabajadoras y en la economía nacional.

La Asamblea, que accidentalmente tuve la honra de presidir, se informó con entusiasmo de la hermosa labor que US. se ha propuesto realizar en orden a la organización, fomento y protección de las industrias nacionales, que son fuentes fecundas para la producción de la riqueza y para el bienestar individual y colectivo del país.

La organización e incremento de las industrias en forma que satisfaga en todos sentidos y direcciones las necesidades siempre crecientes de la población, es una de las aspiraciones más apremiantes de un país bien constituído, sobre todo del nuestro, que ha sido privilegiado por la naturaleza con los dones de sus ricas montañas, campos, mares, ríos y salitreras, que contienen abundantes materias primas y elementos para la producción nacional; y con las fuerzas del trabajo de una raza viril, homogénea e inteligente, que con facilidad se asimila los conocimientos de la técnica industrial y se adapta igualmente a las más diversas, raras y pesadas faenas industriales.

Pero las industrias requieren, como los niños, la protección real, efectiva y oportuna del Estado, para que se desenvuelvan y prosperen en condiciones favorables hasta su completa madurez, a fin de que puedan proveer ampliamente a los consumos del país, competir en el mercado con las industrias similares del extranjero y llevar el exceso de producción a los países hermanos de América, donde, como ellos mismos, tienen derecho a la clientela continental.

Por esto, la Asamblea Radical de Santiago, que se honra de contarlo en sus filas, como miembro y presidente efectivo de ella, se ha sentido congratulada de que US. haya iniciado esta política industrial, tan favorable para el progreso y bienestar común, estableciendo en el Ministerio de su digno cargo la norma general de que las adquisiciones que haya que hacer para los diversos servicios sean en lo posible, de productos de nuestro suelo o de artículos manufacturados por nuestras industrias y por nuestros obreros.

Este patriótico proceder de US. será aplaudido por todo el país, porque viene él a poner en práctica una vehemente aspiración nacional que favorece directamente a las industrias y al régimen de los salarios.

Además, la Asamblea se regocijó también del propósito de US. de mejorar la calidad de la enseñanza que dan los diversos establecimientos de instrucción profesional e industrial dependientes de su Ministerio, a fin de que los planes y programas de estudio correspondan a las exigencias técnicas, prácticas y naturales de nuestras industrias, de los diversos talleres libres y de los demás trabajos a domicilio en las diversas provincias de la República.

Sería también conveniente reformar las Juntas de Vigilancia de estos planteles, las cuales, muchas veces, son verdaderos obstáculos y rémoras para el buen funcionamiento y progreso de esta enseñanza, porque en ellas se designan caballeros respetables, que tienen muy buena voluntad, pero, con excepciones, son faltos de conocimientos y de iniciativas y muchas veces tienen hasta prejuicios contra la enseñanza fiscal. En países más adelantados que el nuestro, cuando se llegan a nombrar comisiones de vigilancia, se da ingerencia en ellas a las autoridades de las administraciones locales, a los gerentes o administradores de industrias o de casas comerciales, a profesores técnicos experimentados, a pedagogos de competencia reconocida y a otras personas entusiastas, altruistas y activas por el progreso local y educacional.

Por último, la Asamblea, se congratuló, asimismo de que US. tuviera el propósito de organizar en breve escuelas talleres en diversas ciudades del país: escuelas que estarían destinadas a dotar de elementos propios a nuestro pueblo, sobre todo, al proletariado, en poder del cual la profesión u oficio que le proporcionara el Estado, sería una herramienta beneficiosa para la propia subsistencia y la de su familia, elevándolo al mismo tiempo económica y socialmente.

La escuela-taller del Estado tendrá otra importancia para las clases populares y otra repercusión para la Economía Nacional que la escuela-taller que hasta aquí han monopolizado elementos extranjeros que sirven intereses privados antes que los generales que atiende el Estado.

Por todas estas actividades de US. que desenvuelven prácticamente principios contenidos en el Programa de nuestro Partido, cumplo el honroso encargo de felicitar a US. a nombre de la Asamblea Radical de Santiago, por la progresista labor que se ha propuesto desplegar en beneficio de la seria preparación profesional e industrial de nuestro pueblo y en favor de las industrias, bases seguras de la prosperidad y bienestar nacionales.

Con los sentimientos de mi más distinguida consideración, saluda a US. atentamente, su correligionario y amigo.—**Evaristo Molina**, presidente accidental.—**Pedro Freeman**, secretario".

PARTIDO RADICAL

Centro de Propaganda Radical. — En la sesión que celebrará mañana el Centro de Propaganda Radical, leerán conferencias sobre la "Clausura de los debates", los señores Armando Labra Carvajal y Darío Zalazar Jáuregui.

En la primera hora, se recibirá la promesa reglamentaria de los socios aceptados últimamente y se dará curso a varias solicitudes pendientes. Con este objeto, se nos pide citar, especialmente, a todos los que hayan presentado solicitud de admisión al Centro en el presente año.

Centro de Propaganda.— Décima Comuna.— En la sesión del 25 del corriente se tomaron los siguientes acuerdos:

1) Intensificar la propaganda dentro de la comuna a fin de llevar al seno de la Asamblea Radical a todos aquellos electores que profesan las ideas radicales y que hoy sirven los intereses de determinada persona con los funestos resultados que se han hecho públicos en las últimas incidencias municipales;

2) Nombrar una comisión, que quedó compuesta de las siguientes personas: señores Rosamel Gutiérrez A. Miguel González C., José Morales P. y Eustaquio Navia para estudiar la mejor manera de contribuir a la constitución legal de la familia, debiendo presentar en la próxima sesión un proyecto relacionado con esta materia; y

3) Enviar una circular a todos los radicales de la comuna invitándolos a firmar los registros del Centro y asistir a las sesiones ordinarias que celebra esta institución todos los Sábados, a las 9 P. M., en calle Santiago 1165.

5.a Comuna Cañadilla.—Se ha citado a los erogantes del Club Radical de la 5.a Comuna Cañadilla a una reunión que tendrá lugar en el Teatro Excelsior el día Miércoles 29 del presente, a las 9 P. M.

PARTIDO DEMOCRATA

Centro Malaquías Concha. — Por acuerdo del Directorio, se ha citado a este Centro a junta general para el 1.o de Junio.

Centro Francisco Landa.— Este Centro ha citado a sus miembros a junta general que tendrá lugar el 28 del presente a las 9 A. M. con el objeto de tratar, entre otras cosas, de la reorganización de dicho Centro, se nos pide encarecer la asistencia a los señores Marcos Ibarra, Luis Bustos, José del C. Ibarra, Isaías Duarte, Miguel Valdivia y Bartolo Osses. Local: Víctor Manuel número 1461.

A. Chiriboga Navarro
DENTISTA
Estudios en Europa
CATEDRAL 1290
21-f

Clínica Dental
— DEL
Dr. Valenzuela Basterrica
Cinco dentistas especialistas. Cirugía de la cara y enfermedades de origen dentario. Trabajos rápidos, 8 a 12 y 2 a 7 P. M.
HUERFANOS 1616. — TELEFONO 1642
7-F

VIDA SOCIAL

SEÑORITA MARIA AMUNATEGUI LECAROS

Exposición de obras maestras europeas.—

Por numerosa concurrencia fué visitada ayer la exposición de obras maestras europeas que se acaba de inaugurar en el Palacio de Bellas Artes, pues distinguidas familias de la sociedad concurrieron para admirar el gran conjunto de las obras expuestas.

La exposición permanece abierta diariamente de 9 a 12 M. y de 2 a 5 1|2 P. M.

Bautizo.—

Hoy será bautizada Aída Inés, hija de don Miguel Espinosa y de doña Leontina Videla de Espinosa.

Servirán de padrinos, el señor M. Antonio Flores R. y la señorita Lastenia Flores R.

Enfermos.—

Continúa delicada la señora Luz Gómez de Cifuentes.

—Mejor sigue el señor don Julio Reyes Lavalle.

—Desde el Viernes de la semana pasada se encuentra gravemente enfermo, don Manuel de Santiago.

—Continúa enfermo de cuidado el señor Oscar Angellotti.

Fallecimientos.—

Doña Josefina Martínez v. de Guerra, después de una corta y dolorosa enfermedad, ha fallecido en esta capital, rodeada del respeto y cariño de los suyos.

—Ayer ha dejado de existir en esta ciudad el respetable caballero señor Manuel J. Hernández L. Sus funerales se efectuarán hoy privadamente.

—Ha fallecido en Suiza don Pablo Corbat, padre de la directora del Liceo número 2 de Niñas, señorita Ida Corbat.

Matrimonios. —

El Domingo 26 fué bendecido en la iglesia de San Pedro, por el Pbro. don Gilberto Fuenzalida G. el matrimonio de don Nicolás del Solar Vargas con la señorita Olivia Feliú Cruz.

Sirvieron de padrinos por parte del novio, don Héctor del Solar V. y la señora Luz H. de del Solar. Por parte de la novia, don René Feliú Cruz y la señora Blanca Cruz de Feliú.

Los novios partieron a Valparaíso.

El Jueves próximo se efectuará privadamente en casa de la novia el matrimonio del señor Félix Echeverría Larraín con la señorita Cristina Ossa Muñoz.

De Europa.—

Por la combinación transandina de anoche regresó de Europa el señor Juan Luis Sanfuentes Echazarreta.

Almuerzo.—

Los socios del Club de Lawn Tennis Santiago despedirán al señor Lucio A. Villegas, cónsul de Chile en el Japón, con un almuerzo que tendrá lugar el Jueves 30 del presente, en el local del Club, Parque Cousiño. Los adherentes pueden pasar a inscribirse al Club o en Bandera 92.

Baile.—

A fines del próximo mes de Junio, ofrecerán un gran baile a sus relaciones, el señor don Baltasar Villalobos y señora María Arteaga de Villalobos.

Residencia.—

Ha llegado del norte el diputado electo, don Anselmo Blanlot Holley, acompañado de su hija Raquel y ha fijado su residencia en la calle Maestranza N.o 473.

Ultimo concierto García Guerrero.

Hay en esta audición, anunciada para el Viernes próximo, un interés de la más palpitante actualidad. Ha sido la intención de nuestro pianista antes de abandonar el país, hacer un último acto cultural dedicado a hacer comprender mejor entre nosotros la obra genial de Debussy. Será el único homenaje que hasta ahora se rinda en Chile al autor de Pelleas et Melisande.

La otra parte del programa está formada de obras de Chopin, seleccionadas entre lo mejor del gran polaco.

A Antofagasta.—

Después de una corta estada en Santiago, la que fué motivada para atender a su salud quebrantada, regresa a Antofagasta don Francisco Bertran.

Arturo Rubinstein.—

Buena noticia para los amantes de la música es el anuncio de la próxima visita de este gran pianista, que tan gratos recuerdos dejó el año pasado.

Rubinstein hará en el Municipal, durante la primera quincena de Junio, una serie de conciertos, que alcanzarán seguramente un éxito artístico magnífico.

El gran pianista, después de sus triunfos en Río de Janeiro, se hace aplaudir actualmente en Buenos Aires y de allí, seguirá viaje a Santiago, donde le aguardan los numerosos admiradores de su arte incomparable.

Don Amador Ramírez Vial. —

Ayer dejó de existir en esta capital el antiguo y meritorio funcionario público señor don Amador Ramírez Vial.

El señor Ramírez Vial se inició en la carrera pública como empleado de la Sección de Aduanas del Ministerio de Hacienda, pasando después a la Dirección del Tesoro, donde desempeñó por algún tiempo varios puestos de importancia. Finalmente, el Gobierno lo ascendió a Ministro de la Corte de Cuentas, en cuyo puesto inició su expediente de jubilación, retirándose a la vida privada después de 42 años de servicios.

Teatro Municipal
MARTES 28 DE MAYO, A LAS 6 P. M.
UNICO GRAN CONCIERTO
GRAZIOLI - PELLIZARI
CON EL CONCURSO DE LAS DISTINGUIDAS SEÑORITAS: ROSA SUBERCASEAUX ALDUNATE, TERESA LLONA REYES, MARIA CELIS IBARRA Y LUISA CANALES PIZARRO
Actuará, además, un doble septeto bajo la dirección del eminente Maestro Giarda. Al piano, señor Julio Rossel.
Localidades:
CASA WEIL, ESTADO 357

PIORREA ALVEOLAR
LUIS LAGOS Z.
Dentista graduado en las Universidades de Chile y Pensilvania (E. U.)
Tratamiento moderno y eficaz de la Piorrea Alveolar (encías irritadas, supuración, dientes flojos). Moneda 1312.
14-F

MUEBLES de FANTASÍA
CONFECCIONADOS EN BRONCE
De la más alta novedad acabamos de recibir un variado surtido
PRECIOS REBAJADOS
Nuestro surtido de catres es como siempre lo más seleccionado

Elegante mueble para afeitarse

Mesa de toilette, modelo el más chic y que reune más comodidades

DEPÓSITO CENTRAL DE LA FABRICA DE CATRES
143 - AHUMADA - 147
FRENTE AL TEATRO UNION CENTRAL
3825-28-e

Estrenos de la semana:

«LA ENEMIGA»

Según la genial comedia de Darío Nicodemi, estrenada por la Compañía María Guerrero-Díaz de Mendoza, con gran éxito, en el Teatro Municipal. Sublime creación artística de la genial trágica italiana **LINDA PINI.**

"LOS 90 DIAS"

Valiosa película de la Polis Film, interpretada soberbiamente por la bellísima actriz **MARY CORVIN.** Interesante argumento de emocionantes aventuras.

"EL AS ROJO"

La más grandiosa y sensacional película en serie de la renombrada Manufactura UNIVERSAL, editora de las aclamadas cintas folletinescas "La moneda rota", "El fantasma Gris", "La hija del Circo" y "Libertad". Interpretada por la reina de las Cow-Girls **MARIA WALCAMP**, la intrépida protagonista de "Libertad". Mañana verá Ud. en "La Nación" el folletín. No deje de leerlo, si gusta de la lectura amena e impresionante.

Exclusividades de la Cía. Cinema ITALO CHILENA, SAN ANTONIO 263.

CINEMA CONCIERTO
- ALHAMBRA -
EL CINE DE MODA

HOY, Tarde y Noche. Dos últimas exhibiciones

El fascinante argumento de Ivan Abramson:

Casados en Apariencia

Interpretación a cargo de Milton Sills y Gretchen Hartman, quienes viven los personajes que encarnan, con la sencillez y sobria naturalidad de los tipos con que tropezamos a diario y cuyo dolor sólo conocemos por el gesto de pesadumbre que desencaja su rostro.

Mañana, Tarde y Noche:

Gran éxito. Ultima exhibición:

VIRGENES a MEDIAS

de Marcel Prevost.
Precios corrientes.

TEATRO VICTORIA: Hoy día Pathé. Tarde: LA ULTIMA PASION. - Noche: LA NOVELA DE LA DONCELLA

HOY - SETIEMBRE - Tarde y Noche - 2.a JORNADA - Se repite mañana, tarde y noche en el Brasil.

MISTERIOS DE PARIS

Lujosa presentación. Los palacios que sirven de escenario han sido cedidos por la alta aristocracia romana.

MAÑANA
Tarde y Noche -:- **LA ENEMIGA** -:- El conmovedor drama de Nicodemi, dado en Santiago por María Guerrero.

TEATRO BRASIL :: HOY: Tarde, a las 6 en punto, y nocturna, a las 9.15. — Platea: $ 2.

TODO POR LA PATRIA

Mañana, tarde y noche: 2.a jornada de "LOS MISTERIOS DE PARIS".

Jueves
LA ENEMIGA
el célebre drama de Nicodemi.

TEATROS

Teatro Santiago.— Con corrección presentó anoche la compañía Arce la opereta en tres actos de nuestro conocido el maestro Manuel Penella, "La Niña Mimada", obra que se cuenta entre las mejores del moderno repertorio español.

Aída Arce hizo una Ketty de personalidad, y la cantó con laudable corrección. Pibernat estuvo correcto en el Ernesto, personaje que cobró mucho relieve con su caracterización; Barreta compuso un Thompson Mackenzie de mucha fuerza cómica; la Soria, Soto, Matilde Ganga, Elvira Celimendi, Alonso, Pineda y Solanes, se desenvolvieron con discreción. Coros y orquesta bien; mise en scene cuidadosa.

Para la noche de hoy se anuncia la opereta del maestro Gilbert, "Casta Susana", obra que la compañía presenta muy bien y de cuya protagonista hace una creación Aída Arce.

Teatro de la Comedia.— Siguen actuando con éxito los Spinelli, la pareja de bailes y cantos que actúa en el Teatro de la Comedia.

Para hoy anuncian las dos funciones de costumbre: vermouth, a las 6.15 y nocturna a las 9 1|2. En las dos funciones darán a conocer nuevos números.

Teatro Novedades.— Con buena concurrencia se dió anoche la bonita zarzuela "Ruido de Campanas", que la compañía que dirige Rogel Retes puso con corrección en escena.

Hoy no habrá función para dar lugar a los ensayos de "La Maiga", comedia lírica nacional en un acto, de Retes, que irá el Miércoles. Los ensayos de "Flores del Campo", de Aurelio Díaz Meza, van muy adelantados.

Rubinstein, Brulé y María Guerrero

Sobre estos tres artistas que vendrán a Santiago a actuar en nuestro Teatro Municipal, encontramos en un diario de Montevideo la siguiente noticia:

"El eximio pianista y el elegante actor vendrán este invierno a dar su serie de funciones en el Urquiza, completando con su actuación la temporada anual de lujo y verdaderamente artística, a menudo.

El aplaudido virtuoso vuelve de España, donde ha pasado el tiempo transcurrido desde su partida de América, el año pasado y volverá, sin duda, a recibir las ruidosas expresiones de admiración que ya se le prodigaron en elogio de sus altas facultades.

Brulé ha formado un conjunto de distinguidos actores que oportunamente haremos conocer.

La venida de María Guerrero está supeditada aún a ciertas circunstancias. La demora habida en los viajes del "Infanta Isabel de Borbón", tal vez impidan venir a los esposos actores que, de cumplirse sus primeros proyectos, debieran estar aquí a mediados de Junio para realizar sus funciones en Montevideo antes que en Buenos Aires. Eso se ve hoy imposible. No se sabe si la Guerrero vendrá aquí después de actuar en la Argentina y Chile. Dependerá de los acontecimientos.

Conciertos

El concierto Soro.— Ayer tarde en el Unión Central, conforme a lo anunciado, tuvo lugar el concierto organizado por el distinguido maestro Enrique Soro. Fué una nueva audición de sus obras que nuevamente fueron objeto del más irreservado aplauso por parte del público.

Se inició la audición con su Suite para orquesta, que se caracteriza por la propiedad de factura que domina en cada uno de sus tiempos, pasando de lo elegante a lo apasionado y de lo apasionado a lo chispeante y juguetón. Sus Impresiones Líricas, que formaron la segunda parte de su programa nos demostraron hasta qué punto llega a dominar el maestro Soro el género que se propuso cultivar; y nos dan margen para pensar con insistencia en que existe en él temperamento y cualidades de todo género que le permitirían abordar con éxito la ópera o melodrama.

Puso fin a su audición con la versión que nos dió de su concierto en re mayor, para piano y orquesta, y de su Danza Fantástica, para grande orquesta.

Si bien nos merecen el más irreservado aplauso las obras del maestro Soro, en sí mismas, no nos ocurre así con la interpretación que se nos dió de ellas. Y esto especialmente por lo que se refiere a los dos primeros números de su programa. En la Suite, la ejecución de la Gavotta estuvo visiblemente descuidada; en el Andante Appassionato imposible nos fué sufrir la malograda entrada de los violoncellos y el Scherzo estuvo tímido y falto de seguridad. En las Impresiones Líricas también pudimos notar algunos defectos de conjunto, no siendo quizá el menos grave el hecho de que el piano se destacara demasiado de la masa instrumental, olvidando que era una parte integrante de ella misma.

El concierto, justo es reconocerlo, estuvo, con mucho, por encima de los números anteriores en la versión que de él se nos dió. Aquí pudo, una vez más, aplaudir el público los méritos incontestables del distinguido y joven pianista Osvaldo Rojo, que supo cumplir brillantemente el solo de piano a él encomendado. Otro tanto podemos decir de la Danza Fantástica, la cual, a nuestro juicio, fué objeto de una acertada interpretación.

El público que concurrió en gran número a esta audición, prodigó sus aplausos entusiastas al maestro Soro y al señor Rojo, exigiendo el bis del Andante Appassionato y de la última parte del concierto en re mayor.—**J. Menestrel.**

Concierto Grazioli-Pellizzari.— Esta tarde se efectuará en la sala del Municipal, a las 6, el concierto anunciado por la señora Josefina Grazioli y señorita Pellizzari, en el cual tomarán parte, además, el maestro Giarda y distinguidas discípulas de la señora Grazioli y señorita Pellizzari.

Variedades

Niza-Concert.— La señorita Dalia cantará hoy en la función de la noche un nuevo repertorio de tonadillas y couplets. El resto del cuadro de variedades desarrollará un interesante programa.

Notas Líricas

Las obras de Massenet en la próxima temporada del Municipal. — El actual concesionario del Teatro Municipal, señor Renato Salvati, conocedor ya de los gustos y predilecciones de nuestro público, ha querido este año dar especial interés a las obras del maestro Jules Massenet,—ofreciéndonos, en la próxima temporada, obras como "Thais", "Werther" y "Manon". ¿Cuál es la preferida de los públicos? Difícil es resolverlo, y la razón es persuasiva. La obra total de Massenet forma toda ella un conjunto tan abundante en pensamientos nobles, selectos, emocionales; y profundamente tiernos y sentidos, que una preferencia señalada implicaría el desconocimiento de las cualidades que a todas caracterizan. En "Thais", en "Werther", en "Manon" predominan el sentimiento, la emoción, el amor, la felicidad, la ternura; los rasgos típicos del talento de Massenet se han impuesto en estas obras, cuyos protagonistas se prestan a un discutido examen psicológico. Nuestro público, con razón, tiene sus predilecciones por "Manon", obra que ya conoce en sus menores detalles. "Werther" podemos considerarlo como una novedad, pues sólo se cantó dos veces en la temporada de 1899, por la soprano Miotti y el tenor Castellano, quienes también tuvieron a su cargo el estreno de "Fedora". Desde ese año "Werther" no ha subido a escena, y la empresa Salvati este año, accediendo a las exigencias de la prensa y de los abonados en general, nos dará esta obra con todo lujo de detalles.

Las refacciones del Municipal

Están ya casi terminadas las refacciones de que ha sido objeto el Teatro Municipal por espacio de más de seis meses.

Unas han propendido a su mayor ornato y belleza y otras, quizá las más importantes, a sus comodidades indispensables y a su mayor confort, tanto en los departamentos destinados al público como en las dependencias del escenario, de la Administración y de la Empresa.

Cinematógrafos

"La Enemiga".—Mañana tendrá lugar el estreno en el Teatro Septiembre.

Como recordarán nuestros lectores, "La Enemiga", obra inspirada de Darío Nicodemi fué estrenada en el Teatro Municipal con éxito por la Compañía María Guerrero-Díaz de Mendoza.

Al llevarla s uautor a la escena muda la acción ha ganado notablemente, conservando el drama su espíritu eminentemente psicológico.

Al llevarla su autor a la escena es magnífica.

La dirección artística ha estado a cargo del mismo Nicodemi. Linda Pini, la hermosa actriz italiana, elogiada por los más severos críticos europeos, desempeña el rol principal, haciendo una verdadera creación del papel de Duquesa.

Podemos adelantar a nuestros lectores que la obra que nos ocupa, ha triunfado en Buenos Aires, donde fué estrenada en el Coliseo.

Cine Alhambra.—En la especial, a las 6.15 y en la nocturna a las 9.20, se repite a pedido general la interesante película del último Viernes Fox, titulada "Casados en apariencia".

La espléndida presentación de esta película y el desfile soberbio de visiones en las que el mejor criterio artístico predominó ante los cuadros naturalez de suprema belleza, hacen de ésta una espléndida película.

Al naturalismo de las novelas que trasuntan pedazos de vida cotidiana se agregan, en este argumento, la nota sentimental, conmovedora, piadosa si se quiere, que matiza el desenvolvimiento escénico y plasma cuadros del más puro arte y de la más bella creación.

"Los misterios de París". — Hoy, tarde y noche se da en el Teatro Septiembre la segunda jornada de esta hermosa vista.

Esta jornada es de lujosa presentación, figurando entre sus más brillantes escenas el matrimonio del Príncipe Rodolfo.

Los palacios que sirven de escenario fueron cedidos por la más alta aristocracia romana.

Mañana, se estrena "La Enemiga" el conmovedor drama de Nicodemi, que fué interpretado la temporada pasada por María Guerrero.

Teatro Brasil.—"Todo por la Patria", la gran vista nacional, se exhibirá hoy por tercera y cuarta vez.

Para mayor comodidad de las familias, la sección vermouth de esta tarde empezará a las 6 en punto para terminar a las 7.30.

La nocturna se hará a la hora de costumbre.

Mañana, en especial y nocturna, se estrenará la segunda jornada de "Los misterios de París". Esta parte de la cinta es suntuosa, en la que se puede admirar la magnificencia de un matrimonio real.

Para el Jueves se anuncia el estreno de "La Enemiga", traducción cinematográfica del célebre drama de Nicodemi.

Teatro Electra.—Hoy tarde y noche, reprise solicitada "Madres, educad a vuestras hijas", la primera película de la serie Excelsa.

Hay para los padres verdades tan duras de decir a los hijos, que ellas no alcanzan a llegar a los labios, pues se convierten en nudos que se detienen en la garganta.

Teatro Novedades.—Hoy tarde, a las 6.15 y noche a las 9.15, estreno nacional "Todo por la Patria" o "El jirón de la bandera", cine drama histórico basado sobre episodios de la Guerra del Pacífico.

Garden Theatre.—"Vírgenes a medias". En las funciones especial y nocturna de hoy Martes de este teatro, será estrenada la adaptación cinematográfica realizada por la Casa Ambrosio, de Roma, de la célebre novela del eminente literato francés Marcel Prevost, titulada "Vírgenes a medias".

Los roles de protagonistas los desempeñan la actriz italiana Diana Karren, una de las más famosas actrices dramáticas del mundo, y el eminente actor Alberto Capozzi.

La adaptación ha sido realizada con arte y lujo.

Los interiores y mise en scene son de gran elegancia y los paisajes elegidos con verdadero gusto.

Mañana Miércoles 8.o día de moda, estreno de las series 5, 6, 7 y 8 (segunda función) de la serie de romance y misterio "La máscara roja", creación de los populares artistas Grace Cunard y Francis Ford.

Por encargo de la empresa, avisamos que desde el 1.o de Junio, una escogida orquesta amenizará las funciones de este teatro.

Teatro Dieciocho.—El Teatro Dieciocho estrena hoy una delicada y hermosa cinta intitulada "Maruja la ladronzuela", a cargo de la actriz Mary Milles Minter, una de las artistas más distinguidas de los Estados Unidos.

"Maruja la ladronzuela" es sin duda la mejor película que esta actriz ha filmado, supera a "Fe" y otras.

Hay una elegante misce en escena y un juego de hermosos paisajes que llaman la atención.

En la función vermouth va "La Telaraña", película de un lujo de trajes sorprendentes.

La empresa del Teatro Dieciocho en el ánimo de que todos los niños de la capital vean la película "El pillete de París", la ha conseguido para el Jueves de la presente semana en la matinée de las 3 1|2. Cuando se dió el Domingo, se tuvo que suspender la venta de localidades.

Se exhibirá por última vez el Jueves próximo.

Teatro Alameda. — Con motivo de estrenarse ayer en este teatro "Todo por la Patria", se vió totalmente lleno de un público selecto.

Llamó la atención la buena orquesta combinada con la película.

Hoy tanto en la especial como en la noche, se repetirá a pedido de numerosas familias.

American Cinema.—Está anunciado para esta noche el estreno de la primera jornada de la obra de Gustavo Serena "Los misterios de París".

Como se sabe, la presentación es de la conocida casa Caesar Film en la que trabaja Francisca Bertini.

Teatro Delicias.— Presentará este coliseo hoy un estreno para el país, trama de romance y sacrificio, cuyo título es "La luz del amor". En ella nos demuestran una vez más los americanos el conocimiento tan perfecto que poseen de la cinematografía.

Mundial Cinema.—Plaza Almagro.—Hoy anuncia este teatro, a precios corrientes, la creación de Francisca Bertini "La Amazona enmascarada".

BOX

Federación de Box.— Cítase para hoy a las seis en punto a los señores directores a reunión extraordinaria.

Mundial Club. — Como estaba anunciado, hoy se llevará a efecto en nuestra secretaría el match de revancha entre los mejores pesos medios livianos que posee este club, los señores V. Arriagada y N. Lama, pelearán 6 rounds con guantes de 5 onzas. Servirá de referee el señor O. Vásquez; si volvieran a empatar pelearán para una nueva fecha 10 round con una medalla de premio donada por el señor D. Mella.

Antes de iniciarse el match de fondo harán una academia a tres rounds los señores E. Contreras y J. Mellado. Ruégase la asistencia a todos los señores socios, para sortear la nueva pareja que ha de medirse el próximo Martes por el Campeonato interno que está organizando esta institución.

Ruégase la asistencia a la sesión de hoy que se llevará a efecto antes del match de box. Se hace presente a los señores socios que se sesionará con el número que asista y se tomarán serios acuerdos contra los inasistentes.

Por primera vez en SANTIAGO se representará en la próxima temporada de Opera en el Municipal:

THAIS

Pero, antes de ésto, Ud. la podrá admirar muchísimo más suntuosamente adaptada de la famosa novela de ANATOLE FRANCE, e interpretada por la célebre actriz clásica:

MARY GARDEN

Próximamente en los principales Cinemas de Chile

Concesionarios exclusivos para la costa del Pacífico:

JOSÉ TRAVER & Co.

The Co-Operative Film Co. of New York

2-F

ROSS' CERTIFIED
SOAP

JABON CERTIFICADO DE ROSS

MEDICINAL E HIGIENICO
EXQUISITAMENTE PERFUMADO

El Jabón Certificado de Ross conserva su dureza y su perfume hasta el final de la pastilla. Ud. observará los efectos curativos de este Jabón usándolo diariamente, su cutis se suavizará, hace desaparecer Por sus cualidades medicinales y antisépticas, se considera como aparecer las manchas, barros y espinillas, las quemaduras producidas por el sol, en una palabra, mejora notablemente el cutis cosa indispensable en el hogar.

Fíjese Ud. que cada Jabón debe tener estampada la misma marca de las Píldoras de Vida del Dr. Ross, sus fabricantes.

The Sydney Ross Co. lo garantizan

DE VENTA EN TODAS PARTES.

TEATRO ALAMEDA

HOY, ESPECIAL Y NOCHE, A PEDIDO GENERAL

Reprise a gran orquesta de

TODO POR LA PATRIA

El Jueves en la matinée se repetirá.

"MY LORD"

CIGARRILLOS
HECHOS CON TABACO MARILAND
3390-12-f

Dr. GIANELLI
Estudios en Europa
Especialidad en sífilis, piel, vías urinarias.
21 DE MAYO 562
Consultas: 1 a 6

OSCAR BEZANILLA
DENTISTA
Especialidad en dentaduras con o sin paladar. Plaza Yungay, Libertad 666. (Regresó).

100 Rosas distintas de primera clase, por $ 130
50 Chrysanthemus distintos, primera clase, por 55
25 Chrysanthemus distintos, primera clase, por 35
50 Dahlias en 25 variedades, por 70
25 Dahlias, en 25 variedades, por 40
remitirá a Ud. contra giro postal.

El Criadero de Arboles
de Santa Inés

Ordenes al Administrador, Nos. o al Agente General, señor Eladio Vicuña, Agustinas 1150, Casilla 1417, Santiago.

12½ HORA DE Tomar

una copa del licor de

CAFÉ ARABE

Exíjalo en todo Restaurant

A. MELOSSI

Ventas por Mayor Galería Alessandri 28

VINO RHIN
Viña Carmen

El grande de los grandes, "por EDAD y gobernación".

3817 -30-

AVISOS DE CRONICA

TEATRO MUNICIPAL

HOY MARTES 28 DE MAYO
A las 6 P. M.
Unico gran concierto
GRAZIOLI-PELLIZARI

con el concurso de las distinguidas señoritas: Rosa Subercaseaux Aldunate, Teresa Llona Reyes, María Celis Ibarra y Luisa Canales Pizarro.

Actuará además un doble septeto bajo la dirección del eminente maestro Giarda.—Al piano, señor Julio Rossel.

Localidades: CASA WEIL, Estado 357 hasta las 12 M. Después en la Boletería del Teatro.

TEATRO SANTIAGO

Empresa Teatral del Pacífico
Compañía Española de Operetas
AIDA ARCE
HOY MARTES 28 DE MAYO DE 1918, HOY
A las 9.15 en punto

Se pondrá en escena la preciosa opereta en 3 actos del maestro Gilbert

LA CASTA SUSANA

Celebrada creación de Aída Arce. Riquísimo vestuario. Lujosa mise en scene. Nuevo decorado.

TEATRO DE LA COMEDIA

HOY MARTES 28 DE MAYO

sigue el éxito de

LOS SPINELLI

En VERMOUTH Y NOCHE

TEATRO NOVEDADES

CUETO 257

HOY tarde a las 6.15 y NOCHE a las 9.15.—Gran estreno de la vista nacional

TODO POR LA PATRIA
o EL GIRON DE LA BANDERA.

"VIRGENES A MEDIAS"
(DEMI VIERGES)

ESPECIAL Y NOCTURNA DE

DEL

GARDEN THEATRE

Regia mise en scene.—Paisajes de extraordinaria belleza.—La más célebre obra de la literatura francesa. El arte más sublime.—Supremo refinamiento.

Mañana Miércoles "8 de moda". Estreno de las series 5, 6, 7 y 8 de la suprema serie de romance y misterio: **LA MASCARA ROJA**, por Grace Cunard y Francis Ford.

ESPECTACULOS MAX GLUCKSMANN

Unión Central.— Especial: La esfinge final.—La desconocida.—Noche: El rey del aire.

Dieciocho.—Maruja la ladronzuela.

Coliseo.—La fuerza del vicio.

Iris.—Las luchas del Far West.

Colón.— Salvada.

Delicias.—Especial y noche: La

Carmen.—El caballero de la roja.

RESTAURANT NIZA-CONCERT
HUERFANOS 830
Compañía de Variedades, Bailes, Atracciones, Cultura y Moralidad
HOY MARTES 28 de Mayo de
TARDE a las 6.15 P. M.
NOCHE a las 9.30 P. M.
Debut—Debut—Debut

de la cantante señorita **DALIA** en el género de tonadillas. Repertorio escogido y novedoso.

Nuevos couplets de la Bella
Romanzas por La Princesita.

En breve este espectáculo se trasladará a su nueva residencia, con aumento del elenco artístico y una serie de novedades.

Alfredo Fanta **DENTISTA**
Bandera 537
Consultas: 8 a1

J. Denis Lay **Dentista**
AHUMADA 68

GALVARINO PONCE
DENTISTA
Cirugía y enfermedades de la boca, Bandera 537, Teléfono

VIDRIOS PLANOS

Recibimos gran surtido de todas clases de vidrios; colocamos y vendemos a precios más bajos de plaza.

PIMSTEIN Hnos.

COMPAÑIA 2015. Frente Plaza Brasil. - TELEFONO 781.

NOTA.—Se atiende pedidos de provincias.

La Segunda Olimpiada Atlética Sud-Americana

TERMINO DEL GRAN TORNEO. - CHILE OBTIENE 51 PUNTOS EN UN TOTAL DE 100

JORQUERA REHUSA UNA VENTAJOSA PROPOSICION DE UNA EMPRESA NORTE-AMERICANA. - CORRERA SIEMPRE POR CHILE.

Completos detalles de las pruebas de ayer transmitidos por nuestro enviado especial

EL TRIUNFO DE NUESTROS CAMPEONES ES RECIBIDO POR NUESTROS SPORTSMEN Y POR EL PUBLICO EN GENERAL CON INUSITADO ENTUSIASMO

Las sociedades deportivas y obreras, los estudiantes y nuestra juventud se preparan para tributar a los atletas, a su regreso, una grandiosa manifestación

ENCUENTRA ESPLENDIDA ACOGIDA EN TODO EL PAIS LA IDEA AUSPICIADA POR "LA NACION" PARA HACER UNA COLECTA EN FAVOR DE LOS VENCEDORES DE LA CARRERA MARATON

Tema de todas las conversaciones fué durante el día de ayer, la hermosa victoria obtenida por la delegación de atletas chilenos en la segunda olimpiada Sud-Americana. Se hacían los más variados comentarios y en todos los semblantes se denotaba el gran regocijo con que han sido acogidas las noticias que hemos venido suministrando acerca de los resultados del torneo. Los nombres de Jorquera, Urzúa, Lamilla, Uranga y demás connacionales que tan en alto han dejado el nombre de Chile en las pistas bonaerenses, eran repetidos con cariño en todos los círculos sociales; numerosas instituciones deportivas se reunieron extraordinariamente para iniciar los preparativos necesarios a fin de hacer una recepción digna de la lucida actuación de nuestros campeones; y muchas personas se anticiparon a ofrecer su óbolo generoso haciéndose eco de la idea de iniciar una suscripción en favor de los corredores de fondo, auspiciada por este diario.

En la secretaría de la Federación Sportiva Nacional se recibieron telegramas de felicitación enviados desde varios puntos del país; y hasta nuestras oficinas han llegado innumerables personas deseosas de exteriorizar su entusiasmo y de expresarnos sus felicitaciones por la especial preferencia que ha encontrado en nuestras columnas, cuanto se refiere a este triunfo deportivo.

Telegramas de felicitación

Entre los numerosos telegramas de felicitación recibidos por la corporación dirigente de los deportes en el país, anotamos el siguiente de la Federación Pedestre Argentina:

"Buenos Aires, 26. — Federación Sportiva.—Santiago.

Nombre Federación Pedestre Argentina, envíoles entusiastas felicitaciones por honroso y merecido triunfo obtenido por atletas chilenos. Saludos afectuosos.—(Firmado).—Eloy M. Prieto, presidente. —R. Saparrat, secretario".

La Federación Sportiva Nacional contestó en los siguientes términos:

"Presidente de la Federación Pedestre Argentina.—Buenos Aires.

Federación Sportiva Nacional de Chile agradece muy sinceramente cordiales felicitaciones Federación Pedestre Argentina, por triunfo alcanzado nustra delegación atlética y hace votos muy sinceros porque en época no lejana podamos encontrarnos nuevamente en las pistas, contribuyendo noble y entusiastamente a mantener el prestigio y la unidad americanos. Saludos.—(Firmado).— Jorge Matte, presidente.—Leotardo Matus, secretario".

Santiago, Mayo 27.—Falconi.—Biarritz Hotel.

Inmenso entusiasmo despertado por triunfo delegación en ésa. Nunca mayor interés conocer detalles pruebas. Nación repletóse anoche. Hoy llena página celebrando cada uno Uds. Hañana están citados deportistas y sociedades obreras prepararles gran recepción. Deseamos vengan todos ésta. ¿Cuándo regresan? Un abrazo cada uno ustedes.—Mátus.

El "Santiago F. C." envió al señor Alfredo Betteley, el siguiente telegrama:

"Alfredo Betteley.—Hotel Biarritz. Rivadavia y Callao.—Buenos Aires.

Efusivas felicitaciones por brillantes triunfos y cordial saludo al campeón mundial, Jorquera y a nuestro querido consocio, Julio Kilian.—Espejo, presidente".

Santiago, Mayo 27.— Marcelo Uranga.—B. Aires.—Club Internado Barros Arana, todas sus secciones, felicita cariñosamente delegación chilena espléndido triunfo alcanzado Olimpiada Argentina.

Admirados récord Maratón, envían afectuosa felicitación Jorquera, Urzúa, Lamilla.

Se congratulan entre sus socios, atletas de la talla de Ud., Sansot, Bisquertt, Cortesse, a quienes envían calurosas felicitaciones. Igualmente felicitan ex-alumnos, Reccius y Fanta, por brillante papel desempeñado.

Llegue hasta los jefes de la delegación todo nuestro aprecio y cariño.

Saludos afectuosos para todos y cada uno de ustedes.—**Los socios del Internado Barros Arana'.**

La ayuda del Gobierno en los torneos internacionales

Es satisfactorio hacer constar que los poderes públicos empiecen a preocuparse de prestar su concurso para facilitar la participación de nuestros deportistas en los torneos de esta índole.

Con motivo del envío de nuestra delegación de atletas a la Segunda Olimpiada Atlética, el diputado por Santiago y deportista señor Héctor Arancibia Laso se ofreció espontáneamente para obtener del Gobierno que destinara una suma de dinero a contribuir a los gastos que ha demandado el envío de esa delegación.

Damos a continuación el texto de las notas cambiadas por esta causa entre la Asociación de Sports Atléticos de Chile y el señor Arancibia:

"Santiago, 22 de Mayo de 1918.—Señor don Héctor Arancibia Laso.—Presente.—Distinguido señor:

La Asociación de Sports Atléticos se ha impuesto con viva complacencia de su abnegada actitud al dedicarse con un celo que nunca dejaremos de agradecer lo bastante hasta conseguir de los señores Ministros de Relaciones y de Justicia una modesta ayuda para que los deportistas chilenos puedan asistir a la Segunda Olimpiada Sud Americana que se efectuará los días 25 y 26 del presente mes en Buenos Aires.

Aunque la ayuda por el Supremo Gobierno es muy modesta y con mucho será insuficiente para cubrir los gastos, no podemos menos de manifestar nuestros agradecimientos a los señores Ministros que la han otorgado y a usted que la ha conseguido, porque ello significa que ya no estamos solos en esta hermosa campaña de regeneración de la raza, sino que gracias a sus influencias y a sus deportistas discursos en la Cámara, contamos con las simpatías de las esferas gubernativas y con la ayuda oficial del gobierno para abrir al deporte el camino amplio y generoso que le es necesario para poder competir en buena forma con Argentina, Brasil y Uruguay.

Lleguen hasta usted nuestras más sinceras felicitaciones y sírvase manifestar a los señores Ministros nuestros agradecimientos y los votos que hacemos por la ventura personal de cada uno de ellos.

Somos de usted atentos y SS. SS.—(Firmados): **Francisco Javier Barros R.—Ithel Stewart,** secretarios."

"Santiago, 23 de Mayo de 1918.—He tenido el honor de recibir la atenta comunicación de ustedes, fecha de ayer, en la que se sirven felicitarme por haber tenido la suerte de obtener de los señores Ministros de Relaciones y de Justicia una modesta ayuda para que los deportistas chilenos, seleccionados por la Federación Sportiva Nacional, puedan trasladarse a Buenos Aires a tomar parte en la Segunda Olimpiada Sud-Americana.

La felicitación de sutedes me ha conmovido y me ha llenado de júbilo, no tanto porque ella significa reconocer el modesto trabajo que durante diez años he efectuado en favor de los deportes, sino porque envuelve un acto de justicia para los señores Ministros don Daniel Feliú y don Pedro Aguirre, que acogeron mi petición con todo agrado y en especial para S. E. el Presidente de la República, que ha manifestado en esta ocasión como en varias otras que ama el deporte, que quiere verlo surgir, que desea estimularlo, como la manera más racional de evitar el alcoholismo y regenerar la raza.

Pueden ustedes estar ciertos que yo continuaré luchando con infatigable tesón por estas ideas que, cuando comencé a predicarlas hace seis años, causaron la risa de muchos compañeros de Cámara y que hoy día, me complazco en decirlo, cuentan ya con ambiente favorable en las esferas del Gobierno.

Atentamente saluda a ustedes. —(Firmado): **Héctor Arancibia Lazo."**

Buenos Aires, 27.— Señor Arancibia Laso.— Santiago.— Chilenos agradecemos sinceramente apoyo entusiasta de nuestro primer diputado deportista. Exito completo. —Saludos.—**Betteley.— Fanta".**

Don Alfredo W. Betteley

Este distinguido deportista, que preside la delegación chilena en su carácter de presidente de la Asociación de Sports Atléticos de Chile, fué junto con los señores Leopoldo Falconi, Carlos Fanta y Héctor Arancibia, una de las personas que con mayor tesón contribuyeron al envío de nuestros representantes.

Su actuación en las distintas ramas del deporte nacional ha sido importantísima y es de todos conocida.

Como corredor de las 100 yardas fué detentor durante varios años del record chileno en esta prueba (10 1|2 segundos).

Leopoldo Palma

Forma parte de la Delegación chilena como entrenador aficionado.

En 1910 fué en la delegación chilena de atletas a Buenos Aires.

En 1912 formó parte de la delegación a Estockolmo, participando en varias carreras cortas.

Después de haber hecho un lucido papel en torneos atléticos, corriendo 100, 200, 400 y 800 metros, se ensayó con tan buen éxito en las vallas, que en 1915 marcó un record de 17" 1|5 en los 110 metros.

Sus méritos le hicieron acreedor a la distinción de ser elegido entrenador aficionado de nuestra delegación atlética a la última Olimpiada.

Cuando la mayoría de los atletas que han triunfado en esta Olimpiada empezaban a entrenarse para tomar parte en los torneos seleccionatorios, Palma, con una dedicación y un entusiasmo que le honran, inició su labor en forma inteligente y activa.

A él se debe, pues, en gran parte el triunfo de nuestros campeones, quienes aprovecharon las lecciones que les dió mediante su experiencia y conocimientos.

La figura de Palma adquiere aún más relieve, si se toma en cuenta que, siendo la indicada su misión, participó en una prueba en esta Olimpiada y conquistó también un nuevo triunfo.

Manifestación a los vencedores

A fin de tratar sobre la recepción que harán las instituciones deportivas a la delegación chilena, por el gran triunfo alcanzado en la Olimpiada de Buenos Aires, la F. S. N. de Chile, ha citado a los presidentes y secretarios a una reunión que se efectuará en Bandera 575, esta noche a las nueve.

Las sociedades obreras que deseen adherir a esta gran manifestación patriótica, pueden también enviar sus representantes a esta reunión.

El directorio de la Federación Sportiva Nacional se reunirá mañana a las seis y media de la tarde con el mismo objeto.

Como existe el deseo de dar a esta manifestación patriótica el mayor brillo posible, se trata de conseguir que vengan a esta capital todos los campeones que representaron a Chile y se han enviado comunicaciones a Valparaíso en este sentido a fin de que los atletas porteños vengan a Santiago para poderles tributar el homenaje a que se han hecho merecedores.

No se ha fijado aún la fecha definitiva en que regresarán nuestros campeones, pero tan pronto la conozcamos, tendremos el agrado de transmitirla a nuestros lectores.

Por su parte, la Asociación de Sports Atléticos de Chile ha citado a otra reunión, que también se verificará hoy a las 9 P. M., en los salones de "El Diario Ilustrado", con el mismo objeto.

Suscripción popular a favor de Jorquera, Urzúa y Lamilla

Nuestra idea de iniciar una colecta por erogaciones populares a beneficio de los vencedores de la carrera Marathón, ha sido muy bien acogida.

Se estima conveniente, para que el éxito corone esta idea, como es de esperarlo, que los jefes de establecimientos comerciales, educacionales y de cualquiera otra índole, deben poner de su parte todo interés.

Se piensa hacer mejorar con ésto de situación a estos tres representantes del vigor de la raza, que humildes como son, han llegado a asombrar a la América con una hazaña de tal magnitud; y justo es que todo chileno que ame el deporte, contribuya en alguna forma a estimular a los que sin tener otros medios que su entusiasmo, llegan a ser un ejemplo valioso de la cultura física.

Suscripción a favor de los vencedores de la carrera Maratón

LA NACION abre desde hoy una suscripción popular en honor y para estímulo de tres hijos del pueblo, los triunfadores de la Carrera Maratón, Juan Jorquera, Luis Urzúa y Ernesto Lamilla.

Nuestro diario estimará el envío de pequeñas candidades, que reflejen el entusiasmo de nuestras clases trabajadoras y se reserva el derecho de completar con una erogación privada las cantidades que se reunan. Esta suscripción debe tener un carácter netamente popular en que todos tomen parte y cada uno dé un modesto óbolo.

Estimulando el desarrollo de la cultura física se asegura el porvenir de un pueblo. Es deber patriótico concurrir con algunos centavos a esta obra cívica.

Juicios de la prensa argentina sobre el triunfo de nuestros campeones

Buenos Aires, 28.—(Recibido a las 2.30 A. M.)

Los diarios de ésta, comentando el triunfo de Jorquera, dicen:

"La Nación":

"En la gran carrera disputada ayer, entre representantes de las instituciones deportivas de Chile, el Uruguay y nuestro país, no hubo lucha de mayor interés por el primer puesto. No pudo ello existir ante el esfuerzo brillantísimo de un corredor chileno que, superando todos los cálculos que se hicieran, ganó la Maratón, marcando un tiempo por encima de todos los conocidos. Jorquera, que llegara precedido de grandes prestigios por sus formidables "performances" en Chile, se impuso en la prueba con el estilo de un gran corredor en la plenitud de su forma, vigoroso, elástico y con toda la silueta de un campeón indiscutible. La carrera de ayer no tuvo, decíamos, ese final emocionante que suele verse en carreras de aliento, con la demostración de un último esfuerzo colectivo y vigoroso, porque el ganador, destacado desde el primer momento, fué sacando distancia, y al llegar al término de la carrera, fresco y ágil, llevaba una ventaja de más de un cuarto de hora sobre el segundo. De esta manera, agotado el resto de los corredores por el esfuerzo que obligara el ganador, llegó a la pista de Gimnasia y Esgrima cuando no se había disipado la impresión del magnífico triunfo de Jorquera y el público no fué alcanzado por nuevas e intensas emociones. Las primeras noticias que fueron llegando al público, ubicado en el field del Gimnasia y Esgrima, provocaron el consiguiente movimiento de sorpresa e incredulidad, porque, apesar del concepto favorable que merecía la delegación chilena, no se esperaba un triunfo tan ruidoso y decisivo. Entró Jorquera en el field y una interminable salva de aplausos saludaron su llegada, vivándose a Chile insistentemente. Dió las tres vueltas a la pista, y, ya ganador de la carrera, fué sacado en andas por el público, que lo llevó al palco oficial, donde se hallaba el Ministro de Chile, señor Figueroa Larrain. Quince minutos después llegó Lamilla y antes de dar la primera vuelta apareció Urzúa, que, más fresoo que su rival, lo aventajó y se clasificó segundo. La llegada de los demás corredores provocó manifestaciones de aprobación.

ULTIMO RETRATO DE JUAN JORQUERA

LEOPOLDO PALMA EL ENTRENADOR DE LOS ATLETAS CHILENOS

"La Prensa"

"La disputa del primer puesto no tuvo, alternativa alguna por la enorme superioridad del aficionado chileno, quien, sin dar muestra alguna de cansancio, triunfó corriendo los 40 kilómetros 200 metros, siempre en el primer puesto y marcando un tiempo que es realmente excepcional.

En cuanto al segundo, tercero y cuarto puestos, se defendieron en el trayecto que media entre Núñez y la meta. En Núñez, Urzúa, quien había ocupado constantemente el cuarto puesto, desalojó del tercero a Busto, quien pasó a ocupar el puesto de aquél, y que conservó hasta el final de la prueba y en la cancha de gimnasta y esgrima, Urzúa presentó lucha a Lamilla, quien ocupaba el segundo puesto, venciéndolo también poco antes de llegar a la meta.

"La Epoca"

"Se disputó la carrera internacional de Maratón, la más importante de cuantas se realizan en América del Sur. La espectativa era grande, pues intervenían además de nuestros representantes corredores chilenos y uruguayos de nombradía.

Respecto de su resultado se habían hecho toda clase de conjeturas; todos los que tomaban parte eran buenos y podían muy bien clasificarse entre los primeros pues poseían títulos suficientes para ello. El triunfo ha correspondido al corredor chileno Juan Jorquera, que en admirable estilo efectuó todo el trayecto que comprendía la prueba, 40 kilómetros 200 metros, sin desfallecimiento alguno arribando a la meta con asombrosa naturalidad tal como si recién iniciara la prueba, sin evidenciar ni remotamente que ya había recorrido más de cuarenta mil metros. Logró hacer suyo el record mundial de la Maratón.

"La Razón":

"Sin restar méritos a los vencedores de la prueba, cuya actuación fué, en verdad, excelente, la carrera de ayer dejó mal impresionados a nuestros deportistas, quienes han podido comprobar la insignificancia de la representación argentina. En efecto, desde la salida hasta la llegada, ninguno de nuestros aficionados logró colocarse dentro de los cuatro primeros puestos y esto, como es lógico, basta para evidenciar que nuestros representantes, a pesar de sus empeños y entusiasmos, están en condiciones de inferioridad con respecto a los chilenos. La hazaña de Jorquera que mejoró todos los tiempos de los profesionales que se dedican exclusivamente al atletismo y que hacen del pedestrismo su única profesión, es grandiosa".

ULTIMA HORA

Término de la Olimpiada

BUENOS AIRES 28. —Terminó hoy la Olimpiada. En el salto alto con impulso, empataron. Rendich, chileno, con Arigos, argentino, altura, un metro setenta. Para tercer puesto, empate entre Groussac y Kousow, ambos argentinos.

Final, 200, vallas, primero, Rosenquist.

Segundo, Rendich.

Tercero, Kilian.

Tiempo: 28 segundos.

Final, vallas, 400 metros, efectuarase Jueves entre cuatro chilenos.

Reunido jurado, fijó el siguiente cómputo oficial final:

8,100 metros: Chile, tres puntos.

Argentina, tres.

200 metros, Chile, tres; Argentina, dos; Uruguay, uno.

400 metros: Uruguay, tres; Argentina, dos; Chile, uno.

800 metros: Chile, tres; Argentina, dos; Uruguay, uno.

1,600 metros: Chile, cinco; Argentina, uno.

Maratón: Chile, seis.

Vallas, 200 metros: Chile, seis

Vallas, 400 metros: Chile, seis.

Posta: Argentina, cuatro.

Salto alto, con impulso: Argentina, tres y medio; Chile, dos y medio.

Salto alto, sin impulso: Argentina, seis.

Salto largo, con impulso: Chile, cinco; Uruguay, uno.

Salto largo, sin impulso: Argentina, seis.

Garrocha: Chile, cuatro y medio; Uruguay, uno y medio.

Bala: Argentina, cinco; Uruguay, uno.

Disco: Chile, cuatro; Argentina, dos.

Martillo: Uruguay, tres; Chile, dos; Argentina, uno.

Cómputo final:

Chile, cincuenta y un puntos; Argentina, treinta y siete y medio puntos; Uruguay, once y medio puntos.

En resumen, del total de puntos de la Olimpiada eran ciento, Chile obtuvo más de la mitad adjudicándose el gran trofeo de honor, la Copa América.

El triunfo no puede ser más hermoso, pues había pruebas con treinta competidores, de los cuales sólo dos eran chilenos.

Los atletas chilenos obsequiarán a Palma una hermosa medalla de oro, por su espléndido comportamiento, entrenador entusiasta de los corredores de la Maratón, con los cuales comparte los honores de la jornada.

Este triunfo sin precedentes de los corredores de la Maratón, débese en gran parte al tino especial del directorio de la Asociación de Sports Atléticos de Chile, especialmente el señor Falconi, quienes prepararon a los corredores, teniéndoles tres meses en casa de Palma, con régimen, alimentación y entrenamientos especiales y científicos.

Igualmente en Buenos Aires estuvieron el tiempo suficiente para aclimatarse.

Jorquera ha recibido proposiciones importantes del Club Atlético Norteamericano para dirigirse a Estados Unidos a defender sus colores ofreciéndole fuerte suma de dinero.

Jorquera contestó inmediatamente rehusando el ofrecimiento y declarando que es aficionado y que sólo correrá siempre por Chile.

Los tiempos parciales empleados por Jorquera en la Maratón, según certificados oficiales de los diferentes controles, son los siguientes:

Primeros ocho kilómetros, 26 minutos, 53 segundos.

Primeros doce kilómetros, 87 minutos, 40 segundos.

Primeros veinte kilómetros, una hora, diez minutos, 46 segundos.

Primeros veintinueve kilómetros, una hora, treinta y ocho minutos, 45 segundos.

Primeros 35 kilómetros, una hora, 53 minutos, 58 segundos.

Tiempo total en la prueba, dos horas 23 minutos, 3 segundos 3|5, o sea, gran record oficial mundial.

Lamilla y Urzúa, mejoraron en 10 minutos el tiempo empleado por Sánchez el año último.

Salud de todos, muy bien.

Varias instituciones atléticas del extranjero enviaron ya felicitaciones por nuevo record mundial.

Erogaciones para un obsequio a los vencedores de la carrera Maratón

"La Nación"	$ 500.00
El Cónsul de Grecia don Juan Saridakis	100.00
Mariano Puga	20.00
A. C. V.	1.00
Empleados de "La Nación"	127.00
P. C. A.	1.00
L. L.	2.00
Santiago Badminton	10.00
Socios del Badminton F. C.	2.00
N. N.	2.00
Aurelia Castillo	2.00
Víctor Noir	50.00
Carlos Briones L.	10.00
Jacobo Hiperman	10.00
Liceo Santiago	24.35
Empleados de la Caja Hipotecaria	120.00
J. T. M.	1.00
E. V.	1.00
Hugo Hernández	2.00
Raul Hernández	2.00
Rubén Hernández	2.00
David Hernández	2.00
Raul Merino	2.00
G. J. J.	2.00
N. N.	2.00
Farmacia Humanitaria	5.00
Jesús Palacios de Díaz	5.00
Ana P.	5.00
N. N.	6.00
G.	1.00
A. L. H.	2.00
Guillermo Sepúlveda	1.00
A. Zúñiga R.	5.00
E. Borchert	5.00
A. Wanner	5.00
P. Pastor Samper	5.00
J. Pastor	2.00
G. Baeza	2.00
I. Reszanowsky	2.00
F. Tifón	0.50
S. Queralt	2.00
M. Silva	1.00
J Flores	0.50
J. Reveco	0.50
M. Salazar	0.50
P. Salazar	1.00
A. Rojas	0.50
A. Briones	0.50
J. Araya	0.50
M. Salinas	0.50
A. Fuentes	1.00
Queralt Hijo	0.50
A. Llano	0.20
G. Arredondo	0.20
J. Laborde	0.20
C. Baeza	0.20
R Rojas	0.20
M. López	0.50
M. Ojeda	0.20
J Morales	0.20
F. Barros	1.00
F. Lamilla	1.00
A. Castillo	1.00
G. Campos	1.00
Total	1,033.75

Las erogaciones de provincias pueden enviarse en estampillas de correos.

DEPORTES

FOOTBALL

El encuentro de selección del Jueves próximo. — Un equipo seleccionado jugará 1|2 tiempo con el Maestranza Eléctrico y 1|2 tiempo con el Morning Star I. —La partida seleccionatoria jugada el Domingo último en la cancha Independencia N.o 1, ha permitido al directorio de la Asociación de Foot-Ball de Santiago, apreciar el juego de los hombres que actuaron y formarse idea de las partes más vulnerables del conjunto. De aquí que se haya creído necesario organizar un nuevo partido de prueba, modificándolo en forma que pueda conocerse si se puede obtener una línea delantera más eficaz, ya que la que actuó el Domingo no fué eficiente.

Con las modificaciones que el directorio acordó en el terreno introducir al cuadro combinado, éste ha quedado construído así:

Gamboa, Witke, Gatica, Díaz, Besoaín, Teuche, Ojeda, Abello, Parra, Morales, Allende.

Reservas: Robles, Waruken, de la Fuente, C. Erusti, Avila, Pastene, Bascuñán, J. Godoy, J. Besoaín, R. Moreno, Cabrera, Ahumada, Lolent.

Este equipo jugará el Jueves 30 a las 3 P. M. en la cancha Independencia N.o 1, bajo las órdenes del árbitro señor Roberto Bustos, medio tiempo con el Maestranza Eléctrico I. y medio tiempo con el Morning Star I.

El capitán será elegido en la sesión de esta noche.

Es muy probable que en esta misma sesión acuerde el directorio seleccionar el cuadro definitivo tan pronto como termine la partida del Jueves a fin de que practique unos tres Domingos consecutivos, que después del 16 de Junio esté en condiciones de competir con los seleccionados de Valparaíso y de Coquimbo.

Hay muchas probabilidades de que la corporación dirigente del football, en el país, la Asociación de Foot-Ball de Chile, fije el 23 o 30 de Junio para que se realice la partida por Escudo Martínez, que se jugará una vez en Valparaíso y otra en Santiago, entre la Liga de ese puerto y la Asociación de la capital.

Esta sola circunstancia reviste de gran interés la partida del Jueves.

Por otra parte, el cuadro combinado es poderoso y no lo son menos los entrenadores con que se va a encontrar.

Asociación de Foot-Ball de Santiago. — El directorio de esta corporación se reunirá hoy a las 9 P. M. en Ahumada 242.

Chillán. — El nuevo directorio de la Asociación. — Según informaciones que nos ha proporcionado la secretaría de la Asociación Santiago, el nuevo directorio de la Asociación de Foot-Ball de Chillán está formado por los siguientes señores:

Presidente, Santiago A. Colvin; vice-presidente, José M. Ferrada; segundo vice-presidente, Juan M. Cancino; secretario, Serafín Soto; pro-secretario, Juan Gutiérrez; tesorero, Evaristo Rodríguez; pro-tesorero, José del T. Salgado; directores, señores: Crisóstimo Sepúlveda y Roberto Herrera.

Liga de Santiago. — Partidas que se jugarán el Domingo 2 de Junio:

II División. — Unión Carrascal I. con Unión Centenario I. Cintolesi I. con Unión Carrascal I.

III División. — Cintolesi II con Unión Carrascal II.

—Cítase a sesión de directorio para esta tarde a las 6 1|2 en "El Diario Ilustrado".

—Cítase también a esta sesión a los jugadores del equipo intercity.

Instituto Mercantil F. C. con Padres Franceses F. C. — Mañana Miércoles se llevará a efecto a las 2 P. M., esta interesante partida, pues en ambos cuadros forman jugadores de talla. Los cuadros son los siguientes:

Instituto Mercantil F. C. — L. García, R. Ordóñez y Luis Letelier, O. Brockow, riceño, Cavada, G. Silva, J. Cañas, E. Soto, J. Galdames, D. Soto.

Padres Franceses F. C. — Montt, A. Guzmán, Domínguez, R. Urzúa, Eguiguren, O. Cruz, Bordalí, René Anguita, Gabriel Silva, J. Carrasco, Alfredo Cruz.

Esta partida se llevará a efecto, en la cancha del Santiago Badmington F. C., Avenida Seminario esquina de Francisco Bilbao.

Liga Metropolitana de Deportes. —Se ruega a los señores directores asistan a la sesión que se efectuará hoy en la secretaría a las 9 P. M.

Asociación Infantil de Foot-Ball de Santiago. — El directorio de esta corporación está citado para mañana 29 a las 8.30 P. M., en punto, en Ahumada 242. Se encarece de un modo especial a los señores directores la puntualidad en la hora, ya que al comienzo de la sesión se tratará de un modo especial a los señores directores la puntualidad en la hora, ya que al comienzo de la sesión se tratará de un asunto de suma importancia para la Asociación. Para esta reunión están citados el delegado del Comercio Unido y el jugador de la Fuente, del Esperanto, a quienes se les ruega su asistencia, ya que en su ausencia el directorio adoptará las medidas disciplinarias que estime conveniente.

Solamente hasta las 6 P. M. de hoy se recibirán en la secretaría de la Asociación, Santo Domingo 1223, los informes de los clubs que tuvieron partidas el Domingo 36 del actual. La secretaría también ruega a los árbitros de estos encuentros se sirvan evacuar sus informes antes de la fecha y hora antes fijada, y especialmente a los señores Francisco Gaete y Salas, que arbitraron partidas el Domingo 12 y que aún no han informado.

Asociación de Foot-Ball José Arrieta. — En el match jugado el Domingo 26 por la copa Temperancia, entre los equipos del Valparaíso Star I e Iris Sporting Club, resultó un empate de cero goals por lado, debiéndose jugar el desempate el Jueves 30 del presente, a las 2.30 P. M., en la cancha de Peñalolén.

Marruecos F. C. con Liceo de Aplicación F. C. — El Domingo 26 del presente se verificó en el vecino pueblo de Marruecos, el encuentro entre los primeros y segundos equipos de los clubs arriba nombrados.

A las 10 y media A. M., entraron al campo de juego, los segundos equipos. Después de un reñido encuentro, logró el Marruecos II obtener dos tantos contra 0 de su contendor.

La partida de fondo empezó a las 3 P. M., bajo las órdenes del conocido deportista don Hernán Sepúlveda. En el primer tiempo, el Liceo logró un tanto por intermedio del inter derecho Barahona, que se reveló un buen delantero. El segundo período fué de verdadero interés, pues el Marruecos deseaba a toda costa lograr el punto de empate y atacó con toda energía, pero la espléndida defensa del Liceo desbarató todos sus intentos. Por su parte, los vistiantes lograron dos puntos más colocados en buena forma por Barahona y Pardo.

Estos clubs, vienen jugando desde hace años estas partidas. El año pasado el triunfo correspondió a Marruecos por tres tantos por cero. Esperamos que estos encuentros que tienden a propender al desarrollo del deporte en los pueblos vecinos, se repitan a menudo.

ATLETISMO

Centro Sportivo Diego Portales.— Cítase a sesión general para hoy Martes, a las 9 P. M., en los salones del "Diario Ilustrado" a fin de tratar del campeonato y fiesta conmemorativa del aniversario.

Campeonato atlético.—El Jueves 30, en el Parque, se llevará a efecto el campeonato atlético con que el centro Diego Portales, conmemora su 5.o aniversario de fundación.

Se efectuará el siguiente programa:

100 metros, 200 metros, 400 metros, 1,600 metros, 1,500 metros marcha, lanzamiento dardo disco y bala, salto con garrocha.

Para el socio que obtenga el mayor número de puntos, ha donado el señor presidente de la institución, un espléndido premio.

Hoy en el Parque se llevará a efecto el entrenamiento general que estará a cargo del señor Barros a fin de prepararse para el torneo, que con motivo del aniversarol social, se efectuará el Jueves 30.

LAWN-TENNIS

Minerva Tennis Club.—Hoy Martes, celebrará sesión el directorio de este club en Moneda 8839, a las 9 1|2 P. M.

EXCURSIONISMO

La reunión de esta noche. — Esta noche, a las 9 P. M., en Gálvez 727, se reunirá la Asociación de Excursionistas y Exploradores de Chile con los directores, delegados y socios de los cuerpos afiliados que son Barcelona, Elías Yáñez, Galvarino, Juventud Entusiasta, Los Pirineos y Veinte de Enero.

El objeto de la reunión es conversar sobre la excursión a Malloco.

Una delegación de la sociedad Unión y Progreso de Malloco, presidida por el señor Agustín Baeza, concurrirá también a la reunión.

El secretario de la Asociación nos pide rogar la asistencia de todos los miembros de los cuerpos arriba mencionados, pues, debido a la premura del tiempo, no se les ha enviado la citación correspondiente.

Además se tratar de la participación que tendrá esta entidad en la recepción que se hará a la llegada de los atletas chilenos.

Cuerpo Maipú.—Hoy, a las 9 P. M., en los salones de "El Diario Ilustrado" tendrá lugar una asamblea general que celebrará este cuerpo con el objeto de tratar sobre varios asuntos de suma importancia.

Se previene a los socios que es muy conveniente que los que aún no han recibido el uniforme se presenten para obtenerlo y asó estar preparado para realizar bien pronto las excursiones que se anunciarán con oportunidad en los diarios.

CITACIONES

Citan a sesión:

Arco Iris F. C.—Junta general para hoy a las 8 P. M., local de costumbre.

José Tocornal F. C.—Junta general extraordinaria para hoy a las 8 1|2 P. M. en secretaría.

1.o de Mayo Infantil F. C.—Directorio para hoy a las 8 P. M. en calle Carlos 1155.

Teniente Etchepare F. C.—Junta general para hoy a las 6 P. M. en Mapocho 1680.

Washington Infantil F. C.—Junta general para hoy a las 8 P. M.

Santiago Rangers F. C.— Junta general para mañana a las 9 P. M. en el Centro Demócrata.

Loma Blanca F. C.— Directorio para hoy a las 6 1|2 P. M. en el local de costumbre.

General Bulnes F. C.—Directorio para hoy a las 8 P. M. en Ibáñez 441.

Tucapel F. C.—Junta general el Jueves 29 a las 8 1|2 P. M. en Alameda esquina Basouñán Guerrero.

Unión Camilo Henríquez.— Junta general para hoy a las 8 P. M. en Matucana 49.

Carioca F. C.—Junta general para hoy a las 8 1|2 en los salones de "El Mercurio".

National Star F. C.— Directorio para hoy a las 8 1|2 en la imprenta "a Unión". L

Barcelona Star.— Junta general para hoy Martes a las 8 P. M. en Chacabuco 87, casita número 22.

Centro Sportivo El Globo.— Junta general extraordinaria para hoy a las 8 y media P. M. en Agustinas 730.

Centro Recreativo La Amistad.— Junta general para mañana a las 8 1|2 P. M. en Grajales 2073.

Cinco de Enero Infantil F. C.— Junta general para hoy en Vicuña Mackenna número 229.

Atlético 21 de Mayo F. C.—Junta general el Jueves a las 10 A. M. en el local de costumbre.

INFORMACIONES DEL EXTRANJERO

SERVICIO DE NUESTROS CORRESPONSALES ESPECIALES, de The Central and South American Telegraph Co., vía Colón, de la Agencia Havas y de la Agencia Americana

LA GRAN GUERRA

Las operaciones han adquirido nueva actividad en Occidente

A LAS 4.30 DE LA MADRUGADA DE AYER LOS ALEMANES ATACAN CON GRAN VIOLENCIA, DESPUES DE VIVISIMOS BOMBARDEOS, LAS LINEAS FRANCESAS ENTRE LOCRE Y VOORMEZEELE, AL SUR DE YPRES, Y ENTRE SOISSONS Y REIMS.—LAS TROPAS REPUBLICANAS RESPONDEN ENERGICAMENTE AL ATAQUE, Y, DESPUES DE RUDA LUCHA LA JORNADA TERMINA SIN SENSIBLES MODIFICACIONES EN LA SITUACION.

LOS NORTE-AMERICANOS RECHAZAN VARIOS ATAQUES PAR CIALES DE LOS ALEMANES EN DIVERSOS SECTORES A SU CARGO.

EL BOMBARDEO DE PARIS SE REANUDO AYER, A LAS 8.30 DE LA MAÑANA

EN LAS LINEAS DE ITALIA SE LUCHA CON ARDOR EN LA REGION MONTAÑOSA

LOS ITALIANOS ATACAN VIGOROSAMENTE EN EL TRENTINO OCCIDENTAL, QUITAN AL ENEMIGO ALGUNAS POSICIONES EN ALTURA Y HACEN MAS DE 800 PRISIONEROS

El Presidente Wilson pide al Parlamento la aprobación de las nuevas leyes de impuestos

El Gobierno de Cuba declara a sus representantes diplomáticos en el extranjero que las relaciones con México no han sido rotas.

En el frente Occidental

AYUDA NORTEAMERICANA AL PORTUGAL

LISBOA, 27.—El Gobierno de los Estados Unidos ha enviado al de Portugal un subsidio en metálico para prestar inmediata ayuda a las familias de las tropas portuguesas que sufrieron los efectos de la reciente ofensiva alemana en el Lys.

El Ministro de los Estados Unidos ha informado al Gobierno que las numerosas bajas sufridas por el ejército portugués han afectado sensiblemente al Gobierno norteamericano, y ha expresado el deseo de su Gobierno de ayudar en todo lo posible a aliviar la situación producida por aquella circunstancia.

EL ULTIMO RAID ALIADO CONTRA LIEJA

ROTTERDAM, 27.—Un despacho llegado de Maasbode anuncia: "El reciente raid aéreo de los aliados contra Lieja y Longdoz, tuvo como resultado la destrucción de una extracción ferroviaria y la muerte de veintiséis personas."

COMUNICADO NORTE-AMERICANO

WASHINGTON, 27.—(Oficial, retrasado).—Nuestras tropas de la Picardía efectuaron ayer un ataque por sorpresa contra las líneas enemigas, infligiendo al enemigo severas pérdidas en muertos y prisioneros.

No hay otra novedad que anunciar en nuestro frente.

COMUNICADO NORTE-AMERICANO

WASHINGTON, 27.—(Oficial)—Ha habido encuentros de los destacamentos de reconocimiento de ambos bandos, con resultado favorable para nosotros. Infligimos serias pérdidas al enemigo.

En nuestro frente de la Lorena, una partida de nuestras patrullas, compuesta de un oficial y 20 hombres, consiguió ponerse en contacto con una patrulla enemiga de igual fuerza, que estaba provista de numerosas ametralladoras y fué apoyada por el fuego de ametralladoras de su propia línea. La patrulla enemiga fué rechazada después de haber sufrido serias pérdidas.

COMUNICADO ALEMAN

BERLIN, 27.—(Oficial). — Al sur de Nieuport y a ambos lados del canal a Dixmude se efectuaron pequeñas operaciones, en el curso de las cuales hicimos 70 prisioneros belgas.

La actividad de la artillería ha sido bastante moderada durante el día, aumentó en algo en ciertos sectores y después de entrada la noche asumió considerable violencia cerca de Kemmel y en la región al sur del río Somme y entre Moreuil y Montdidier.

Cerca de Bucquoy, varios ataques de los británicos fracasaron. En otros sectores, las incursiones de los destacamentos de exploradores enemigos fueron muy frecuentes, especialmente al oeste de Montdidier, en el frente de las tropas norte-americanas en Ailette, en el frente de los franceses en la parte sur del río Aisne, y al noroeste de La Neuville. Hicimos algunos prisioneros británicos.

COMUNICADO BRITANICO

LONDRES, 27.—(Oficial).— El Sábado, nuestros aviadores sólo tenían pocos intervalos de reposo. Lanzaron 300 bombas explosivas sobre las vecindades de Armentières y Merville, bombardearon un depósito de municiones en Varssenaare, como asimismo los muelles de Brujas. Durante combates aéreos obligamos, 8 aparatos enemigos a aterrizar desamparados y pusimos dos más fuera de control. Otra máquina más fué destruida por el fuego de las baterías antiaéreas.

Cuatro de las nuestras faltan.

Un corto período de buen tiempo en la noche permitió que nuestros aviadores pudieran bombardear con 6 toneladas de explosivos las ciudades de Peronne, Bapaume y Merincourt. Todos los aparatos, que tomaron parte en la empresa, regresaron indemnes a su punto de partida.

COMUNICADO FRANCES

PARIS, 27.— (Oficial). No se han efectuado acciones de infantería. La artillería se mostró bastante activa en algunos puntos al norte y sur del Avre.

Se reanuda el bombardeo de Paris

POR LOS CAÑONES ALEMANES

PARIS, 27.— Los disparos del cañón alemán de largo alcance contra la región parisiense se reanudó esta mañana.

El bombardeo de los hospitales aliados

Pruebas fotográficas publicadas por "The Daily Mail"

LONDRES, 27.— El corresponsal del diario "The Daily Mail" en el ejército británico de Francia ha enviado la siguiente correspondencia:

"Se sabe ahora que el número de muertos ocurridas en los hospitales bombardeados por los alemanes el 19 de Mayo es considerable.

"Hay igualmente un gran número de heridos, de los cuales varios se encuentran en estado grave.

"En uno de los hospitales además de la enfermera que murió a consecuencia de la explosión de una bomba, varias otras quedaron gravemente heridas. En este mismo hospital hubo varios enfermos que recibieron heridas de consideración, muchos de los cuales son mortales.

"Numerosos han sido los enfermos que fueron alcanzados por el estallido de shrapnells y por las balas de los aviadores alemanes. "Esta nueva infamia, de la cual los alemanes se han hecho culpables, está demostrada por las fotografías que se han tomado desde una máquina aérea británica, y que ha sido publicada hoy. Esta fotografía demuestra que los alemanes emplean vergonzosamente la Cruz Roja para proteger a uno de sus aeródromos de Thionville.

"La comisión que presidió Lord Bryce, logró demostrar que en 1914 los alemanes habían montado ametraladoras en los carros ambulantes de la Cruz Roja, los cuales al mismo tiempo habían sido utilizados para transportar tropas al frente de batalla.

"En el curso del avance efectuado por nuestras tropas en la región del Somme, logramos comprobar que el comandante militar de Lincourt se había puesto bajo la protección de la bandera sagrada de la Cruz Roja. Pero esta es la primera vez que se ha obtenido una prueba concluyente fotográfica".

La destrucción de Bethune

POR LOS ALEMANES

La población abandona rápidamente la ciudad

PARIS, 27.—El corresponsal de la Agencia Havas ha enviado el siguiente despacho desde el Cuartel General Británico de Francia:

"La destrucción de Bethune se ha efectuado en una forma sistemática y con una rapidez increíble. La salida de los habitantes se efectuó durante un violento bombardeo. El valor demostrado por los funcionarios de la ciudad merece una citación especial en la guerra. Ningún minero de la región quiso abandonar sus puestos.

"La ciudad se encuentra incendiada. No existe ya ningún aspecto más trágico que el que presentan las ciudades de Perinne y Arras, y solamente es comparable al de Ypres, Moignon, Pilse, Saint-Vaast han sido reducidos a cenizas".

LOS BOMBARDEOS DE PARIS

Desmentido a una información alemana

PARIS, 27.—"Die Lokal Anzeiger" del 18 de este mes, anuncia a sus lectores que la ciudad de París ha sido bombardeada por los aviones alemanes la noche anterior y que numerosas bombas han caído en el centro de la ciudad.

Los alemanes se encuentran mal informados, pues la noche del 17 al 18 de Mayo, la alerta no fué dada en París ni tampoco se avistó ningún avión en las inmediaciones de la capital.

LA TRANQUILIDAD EN EL FRENTE DEL OESTE

El golpe de mano de los norteamericanos en Picardía

PARIS, 27.— La calma continúa en el frente de batalla, en donde se esperan con ansia y seguridad formidables y próximos acontecimientos.

La actividad de la artillería ha sido considerable, pero hay indicios que permiten asegurar que esta actividad reetornará a ser normal.

El único acontecimiento digno de mencionarse ocurrido en el frente de batalla, fué el golpe de mano ejecutado por los norteamericanos en la región de Picardía. Un amplio ataque sorprendió a los enemigos y permitió a nuestros aliados hacer algunos prisioneros.

Todos los días se presentan nuevas pruebas de que los soldados americanos están listos para entrar en combate.

Al referirse a esta calma, el coronel Rousset dice en "Le Petit Parisien":

"Si el enemigo persiste en esta inmovilidad, talvez habrá llegado el momento en que nosotros principiaremos".

El atraso de la ofensiva alemana

EN EL FRENTE OCCIDENTAL

La escasez de materias primas en Alemania, sería una de las causas

PARIS, 27.—Ha terminado la última semana sin que las predicciones hechas por los peritos militares se hayan efectuado.

El formidable ataque alemán es siempre esperado, pero no existen indicios que permitan asegurar en qué punto y en qué momento se desarrollará.

En el conjunto del frente de batalla, reina una calma casi absoluta y la mayoría de los críticos han renunciado por el momento a hacer predicciones y comentarios sobre las próximas operaciones.

Uno de los críticos militares dice:

"Debemos tener paciencia, y confianza, pues estamos seguros de que las armas aliadas quedarán dueñas de la situación, cualquiera que sea el proyecto que medite el enemigo y cualquiera que sea el momento que escoja para ponerlo en acción".

"L'Echo de Paris" dice a este respecto:

"Parece una cosa perfectamente cierta que el mariscal von Hindenburg afecta un mutismo muy estudiado para hacer creer al generalísimo Foch que ha renunciado definitivamente al movimiento ofensivo, para ponerse a la defensa. Nuestro generalísimo no es hombre que se deje influenciar por la sugestión, sino por su parte útil.

"El general Foch se encuentra siempre preparado para demoler los colosales preparativos de los "boches".

"Las entrevistas que han sostenido nuestros redactores y corresponsales con el premier M. Clemenceau y con el generalísimo Foch sólo confirman la excelente situación de los aliados".

"Le Matin" publica en su edición de hoy un telegrama recibido de Berna. En esta comunicación se expresa que los obreros alemanes recientemente llegados a Suiza han delarado que el atraso de la ofensiva alemana se debe en gran parte a que los stocks de municiones se encuentran incompletos.

"Es seguro, dice el corresponsal de "Le Matin" en Berna, que algunas usinas se encuentran completamente escasas de materias primas. Esta escasez se puede comprobar en los artículos publicados por algunos diarios a este respecto, especialmente por "Die Frankfurter Zeitung" y "Die National Zeitung", en los cuales se exigen requisiciones de los artículos mobiliarios que contengan metales. Estos diarios, termina el corresponsal, llegan a señalar cómo materias requisionables, las manillas de las puertas y ventanas".

LOS PROGRESOS DE LA AERONAUTICA FRANCESA

Declaraciones de M. Dumesnil

PARIS, 27.— El Subsecretario de Aeronáutica, M. Dusmenil, en la reunión de la comisión de Marina del Senado, demostró los enormes progresos obtenidos por la aeronáutica, tanto desde el punto de vista del poder de los motores como por el número de aparatos que se encuentran en servicio.

Añadió que el programa del año 1917 se había efectuado en todas sus formas, y que dentro de poco se efectuará un esfuerzo más intensivo, especialmente en lo que se refiere a la guerra contra los submarinos alemanes.

El bombardeo de la región parisiense

POR LA ARTILLERIA ALEMANA

Los daños materiales son insignificantes

PARIS, 27.— La población de esta capital no manifestó ninguna emoción por la reanudación del tiro del cañón de largo alcance alemán sobre París.

Los pobladores guardaron la más completa calma, atendiendo como de ordinario sus ocupaciones.

Los daños materiales causados por los proyectiles enemigos son poco importantes. Un obús cayó en un parque, y arrancó un álamo de 10 metros de alto. Otro proyectil cayó en una vereda e hizo un agujero de algunos centímetros con la explosión; en el momento del estallido la calle se encontraba muy concurrida, pero no hubo ninguna víctima.

La parte delantera del obús rodó por el pavimento; la policía la recogió y la transportó al Laboratorio Municipal.

Otro proyectil alemán cayó en un jardín y solamente dañó levemente algunos árboles. Una granada atravesó una puerta y abrió un agujero de un metro de ancho, y quebró algunos vidrios, sin causar ninguna víctima.

En los suburbios, un obús estalló a una altura de 30 metros antes de llegar a tierra.

Según los diarios, la entrada en escena del grueso cañón, no sorprendió al comando, pues no tardará en tomar medidas para su destrucción.

COMUNICADO FRANCES

PARIS, 27.— (Oficial). —En la segunda parte de la noche, los alemanes efectuaron un bombardeo muy violento, sobre todo el conjunto del frente comprendido entre el bosque Pinon y la ciudad de Reims.

Por la mañana, el enemigo se lanzó al ataque sobre un largo frente comprendido entre estos dos puntos. Las tropas francobritánicas resistieron con su valentía acostumbrada la arremetida alemana. La batalla continúa con encarnizamiento.

En la Champaña, sobre la margen derecha del Meuse, en el bosque de Apremont y en Woevre, la actividad de la artillería ha sido muy intensa.

En el curso de la noche, los alemanes efectuaron varios ataques locales en el bosque de Apremont, que fueron rechazados con pérdidas sangrientas para los alemanes. Otras dos tentativas contra nuestras posiciones de Limey y el Noroeste de Badonvillers, fueron igualmente rechazadas. En estas operaciones hicimos algunos prisioneros.

LEVES PROGRESOS DE LOS ALEMANES

CUARTEL GENERAL BRITANICO DE FRANCIA, 27. — Los más recientes informes de la línea de fuego dan cuenta de que los alemanes han obtenido algunos pequeños progresos en ciertos puntos.

¿Qué espera Hindenburg

PARA LANZAR SU OFENSIVA?

La preocupación de la prensa parisién en la última semana

PARIS, 27.—Recientemente "La Victoire" publicó una estampa que representa a dos prisioneros alemanes de pie en un muelle marítimo, contemplando la llegada de una flota de transportes norteamericanos, y uno de los cuales le dice al otro: "¿Qué espera Hindenbug para hacer su ofensiva?"

Esta misma cuestión preocupa a los críticos militares y a la prensa en general, y ha sido el tema de la generalidad de los artículos de la última semana.

Un crítico cree que el comando alemán está esperando que se produzcan días de niebla, ante la certeza de que la incontestable superioridad de los aliados en el aire imposibilita todo movimiento, faltando nublados que los oculten a la exploración de los aviadores".

Otro avanza la teoría de que los alemanes están ocupados actualmente en hacer desaparecer la obstrucción de sus bases navales bloqueadas por los ingleses".

SE REANUDA EL BOMBARDEO DE PARIS

LONDRES, 27. — A las 8.30 de la mañana de hoy, las baterías de largo alcance de los alemanes reanudaron el bombardeo del distrito de la capital.

París ante la nueva ofensiva

La palabra de orden: "Confianza" —Comentarios de la prensa

PARIS, 27.—Precisamente, a la hora en que los críticos militares constataban la calma que se observaba en el frente, expresando su sorpresa por la inexplicable inacción de von Ludendorff, la voz del cañón de largo alcance se hacía oír en París y los parisienses se preguntaban si no sería aquello la señal de la ofensiva, recordando que los alemanes habían hecho coincidir su gran ataque de Marzo con un bombardeo.

Así era. El ataque fué descargado simultáneamente, después de un breve y violento bombardeo. A esa hora, las tropas del Kronprinz Imperial asaltaban las posiciones francesas al Norte de Soissons y Reims y las del Kronprinz de Baviera atacaban las del sector de Locre a Voormezaele.

Los diarios se preguntan si están en presencia de una ofensiva en regla o bien si se trata de un amago preparatorio de un empuje en otra dirección.

Lo que parece evidente, dice un crítico militar, es que su golpe de sorpresa entre Reims y Soissons chocó con elementos de nuestras tropas bien acondicionadas. Puede que se obtengan algunos resultados, pero serán efímeros. El enemigo se apercibirá pronto de su error al provocar un movimiento por ese lado.

"La Liberté" dice:

"Las fluctuaciones a que dan lugar estos primeros choques carecen de significado y no constituyen un resultado esencial para que Francia piense en vacilar. La palabra de orden es: "Confianza".

"Le Journal Populaire" dice: "Las tropas de asalto de Ludendorff encontrarán una resistencia sumamente viva de nuestras tropas y las últimas noticias sobre la impresión en los círculos oficiales no eran malas."

El ataque alemán en Kemmel

Información del Cuartel General Británico

CUARTEL GENERAL BRITANICO DE FRANCIA, 27.— Los ataques alemanes al Noroeste de Kemmel parecen dirigidos contra el terreno conquistado por los franceses el 20 de Mayo.

El primer ataque fué lanzado a las 4.30 de la madrugada, después de un vivísimo bombardeo.

El enemigo ha desplegado extraordinaria actividad en diversos sectores de la línea comprendida entre Albert y Arras, desde las primeras horas de la mañana; pero su infantería no ha salido de sus posiciones.

Los belgas han sobrepasado sus propios éxitos de la noche del Sábado, rechazando ataques e impetuosos raids del enemigo en tres sectores distintos.

LA INSTRUCCION DE LOS NUEVOS CONTINGENTES NORTE-AMERICANOS EN FRANCIA

CUARTEL GENERAL NORTE-AMERICANO DE FRANCIA, 27. —El trabajo del nuevo ejército norte-americano en Francia continúa adquiriendo día a día mayor vigor, favorecido por el buen tiempo.

Los oficiales británicos que instruyen a estas tropas trabajan con grande entusiasmo, y sus pupilos los secundan animosamente, revelando día a día nuevas y más pujantes cualidades militares.

COMUNICADO BRITANICO

LONDRES, 27. (Oficial de la noche).—A las 3.30 de esta mañana las divisiones británicas que habían cubierto el sector del frente francés a ambos lados del Aisne, en Berry-au-Bac, entre Mermiericourt y Graonnelle, fueron rudamente atacadas por el enemigo.

Al mismo tiempo, el enemigo atacó con gran vigor a las tropas francesas situadas inmediatamente a nuestra derecha y a nuestra izquierda, a lo largo de la serie de alturas atravesadas por Chemin-des-Dames.

En el sector británico el enemigo apoyó su ataque por medio de tanques y acompañó la embestida con un copiosísimo bombardeo en el que no escaseaban las granadas de gases asfixiantes.

A nuestra izquierda, los ingleses mantuvieron sus posiciones, manteniendo un estrecho contacto con los franceses; a la derecha, el enemigo después de una lucha reñidísima, empujó a nuestras tropas hacia una segunda línea de posiciones previamente preparadas.

La lucha ha continuado vivamente en estos sectores.

En el Lys, recios ataques emprendidos por el enemigo entre Locre y Voormezeele, fueron rechazados por los franceses después de una porfiada lucha en que los asaltantes sufrieron pérdidas muy subidas.

EL AVIADOR FRANCES DEULLIT DERRIBA SU 20.o APARATO ALEMAN

PARIS, 27.—El capitán aviador Deullit, que fué el ayudante preferido del famoso aviador Guynemer, alcanzó su 20.a victoria sobre la aviación enemiga.

La América Latina ante la guerra

La misión Bunsen

Preparativos para recibirla en Buenos Aires

BUENOS AIRES, 27.—El Presidente de la República, señor Irigoyen, reasumió hoy la Presidencia con el objeto de recibir personalmente la Embajada británica que preside Sir Maurice Bunsen. Cuando ésta se haya ausentado, delegará nuevamente el mando, para pasar una temporada en el campo.

La misión inglesa llegará a las 4 de la tarde del Viernes, a bordo del crucero inglés "New Castle" y permanecerá en ésta seis días. Además, de las fiestas oficiales, se anuncian varias particulares. El Ministro de Relaciones Exteriores, señor Pueyrredón ofrecerá una comida en su residencia en honor de Sir Maurice Bunsen.

Los súbditos británicos residentes en Rosario, invitaron a la misión a visitar su ciudad.

—El Presidente Irigoyen concurrió hoy a la Casa de Gobierno en las primeras horas de la tarde, entrando por la puerta del paseo Colón. Sólo los ordenanzas del despacho de la Presidencia conocieron su presencia.

A la misma hora concurrió al despacho el Ministro inglés señor Tower, quien conversó con el señor Irigoyen acerca de la llegada de la Embajada Bunsen. El Presidente le expresó su satisfacción por poder recibir la Embajada personalmente.

Después de la recepción oficial de la Embajada, el Presidente Irigoyen presidirá también el banquete oficial, delegando después, nuevamente el mando.

LA RUPTURA DIPLOMATICA CUBANO-MEJICANA

Sensación que produce en Río de Janeiro

RIO DE JANEIRO, 27.— Ha causado sensación en esta capital la noticia de la ruptura de relaciones diplomáticas entre Méjico y Cuba. Esta noticia hasta ahora no ha sido confirmada ni en la Legación mejicana, la que declaró que no había recibido noticia alguna hasta ahora. El Encargado de Negocios de Mé agrega, que no cree en la ve cidad de la noticia, pues las re ciones entre ambos países han do invariablemente buenas.— (Agencia Americana).

BANQUETE OFRECIDO P EL PRESIDENTE DEL U GUAY A LA MISION BUN

MONTEVIDEO, 27.—En el b quete ofrecido por el Preside de la República en honor d misión comercial inglesa, pre da por Sir Mauricio Bunsen, cambiaron afectuosos brindis. (Agencia Americana).

EL EMPRESTITO ITALIANO E EL BRASIL

RIO DE JANEIRO, 27.— cerraron las inscripciones para último empréstito de guerra liano. El Canciller se suscri hoy en el mismo empréstito, llega casi a seis millones de —(Agencia Americana).

Cuba no ha roto sus relacion con Méjico

NUEVA YORK, 27.—Un d pachado llegado de La Haba dice:

"El Departamento de Est de Cuba, ha comunicado a sus plomáticos que las relaciones se encuentran rotas con el G bierno de Méjico. Al mismo tie po anunció que el Gobierno jicano había pedido a Cuba permitiera al Encargado de gocios cubano permanecer en jico para participar de las ciaciones en curso."

Sobre el reportaje de "La Nación"

AL PRESIDENTE DE CHILE

BUENOS AIRES, 27.—"La Epo ca", a cuyas publicaciones se atri buye generalmente inspiración cial, comenta con sorpresa el cedimiento del diario "La Nació con ocasión del reportaje he al Presidente de Chile.

"La Epoca" juzga que el di mencionado ha procedido ins samente al publicar el repor del Presidente Sanfuentes. protestas de "La Epoca" se r ren principalmente al párrafo lativo al proyectado Congres Neutrales.

GESTIONES DE ALEMANIA RA EL RESTABLECIMIE DE SU REPRESENTACION PLOMATICA EN ARGENT

BUENOS AIRES, 27.—Se gura que el Gobierno de Alem gestiona el restablecimiento representación diplomática Buenos Aires, para desnatura en cierto modo el motivo expulsión del ex-Ministro ale en Buenos Aires, Conde Lux

MEJICO EXPLICA A LA C BLANCA EL INCIDENTE CUBA

WASHINGTON, 27.— El bierno de Méjico presentó al partamento de Estado la expli ción formal de las causas que tivaron el retiro de Cuba de representante diplomático.

Dice la nota, que la acción juzgada por Méjico como in pensable para conveniencia de más altos intereses de ambas ciones. Según dice, la particip ción de Cuba en la guerra, por consecuencia medidas dic toriales que en muchos casos cen peligrar los intereses de jico, y para evitar frecuentes sentaciones al Gobierno de Cu lo que podía hacer peligrar la bertad de acción de los dos blos amigos en medio de una tuación aflictiva, la suspensión relaciones se ha considerado cesaria.

HENRY CLAY
PUROS DE FAMA MUNDIAL

LA PHILIPS
Es la lamparilla eléctrica más popular del mundo
La economía en el consumo y su luz pura y brillante son la característica de esta ampolleta.
Morrison & Có.
Ahumada 65, 67 y 77. - Casilla 212.
SANTIAGO

Lotería Nacional Argentina
PROXIMO Y ULTIMO SORTEO DE MAYO DE 1918
Día 31: de $ 80,000 argentinos
Un billete ENTERO: a $ 19 argentinos, 30 chilenos ó 42 francos.
Un QUINTO de billete: a $ 5 argentinos, 8 chilenos ú 11 francos.
SORTEOS DE JUNIO DE 1918
Día 7: de $ 150,000 argentinos
Un billete ENTERO: a $ 35 argentinos, 60 chilenos ó 77 francos.
Un DECIMO de billete: a $ 5 argentinos, 8 chilenos ú 11 francos.
Día 14: de $ 100,000 argentinos
Un billete ENTERO: a $ 24 argentinos, 40 chilenos ó 53 francos.
Un QUINTO de billete: a $ 6 argentinos, 10 chilenos ó 14 francos.
Días 21 y 28 de $ 80,000 argentinos cada uno
Un billete ENTERO: a $ 19 argentinos, 30 chilenos ó 42 francos.
Un QUINTO de billete: a $ 5 argentinos, 8 chilenos u 11 francos.
La Casa E. TURRI, de Buenos Aires, Galería Güemes, Casilla 1772, despacha a vuelta de correo cualquier pedido de billete de lotería que se le haga, y en los precios indicados están comprendidos todos los gastos, como también el envío de la Lista Oficial de los 5,400 números premiados.
Las remesas EN FRANCOS solamente por giro postal; en efectivo o letra bancaria de billetes CHILENOS o ARGENTINOS por carta certificada y lacrada.
CASA E. TURRI
BUENOS AIRES.

LINGUE SECO PARA MUEBLISTAS
Ofrecen:
WILLIAMSON & Cía.
AV. IRARRAZAVAL 407

Los cruceros-submarinos

A propósito de la destrucción de un crucero-submarino alemán por un submarino británico.-La importancia de ese hecho según el perito naval Mr. Archibald Hurd

LONDRES, 27.—El crítico naval Mr. Archibald Hurd, en un artículo que publica "The Daily Telegraph" se refiere a la destrucción de un submarino-crucero alemán, anunciada por un comunicado del Almirantazgo hace algunos días. Mr. Hurd dice en su artículo:

"La acción se desarrolló a la altura del cabo de San Vicente, más de 2,000 millas del puerto militar de Plymouth.

"En los países neutrales ha existido siempre la creencia de que solamente en Alemania se construían submarinos capaces de alejarse tan lejos de sus bases, en medio del Atlántico.

"Se ha dado ahora una prueba concluyente de que poseemos igualmente submarinos que van muy lejos, sin tener necesidad de abastecerce de provisiones ni de combustibles."

"No es un secreto para los alemanes que poco después del comienzo de la guerra se empezó en Gran Bretaña la construcción de un gran número de submarinos de vastas dimensiones. Tampoco es secreto para los enemigos que desde hace muchos meses estos barcos han sido puestos en servicio para rechazar a los submarinos alemanes.

"Hace unos 4 o 5 años, se pretendió en algunos círculos que el submarino no podía combatir contra otro submarino, y más tarde los alemanes adoptaron esta teoría con demasiada facilidad. Los acontecimientos han probado que nuestros enemigos se encontraban completamente equivocados.

"Los submarinos británicos han sido utilizados en esta tarea con gran éxito, dada su utilidad como barcos de escolta.

"La invisibilidad de los submarinos les da la ventaja que no poseen lo scontra-torpederos u otros buques que navegan en la superficie.

"Los periscopios de nuestros submarinos pueden vigilar a los submarinos enemigos cuando llegan a la superficie. Esto contribuye en gran parte a la desmoralización de los tripulantes enemigos que comprenden que en cualquier momento pueden ser atacados y hundidos sin estar prevenidos.

"Llegará un día en que el éxito de estas operaciones de los buques británicos se tomará en cuenta y constituirá uno de los capítulos más interesantes de la guerra naval.

"Se ha hecho un poco de luz sobre el radio de acción de estos submarinos, por el comunicado oficial del almirantazgo británico.

"La destrucción de este crucero submarino alemán será un golpe muy serio para el Estado Mayor alemán, que fundaba grandes esperanzas en estos buques que creía inviolables.

"La longitud de estos barcos alemanes, constituye la historia de otro nuevo gran error cometido por el Estado Mayor alemán, cuando decidió sacrificar el número a las dimensiones de los barcos. Si los alemanes hubieran estudiado y reflexionado más el problema, se habrían detenido.

"Las dimensiones enormes de los nuevos submarinos enemigos, originan inconvenientes graves. En primer lugar estos barcos necesitan un espacio considerable para efectuar sus maniobras. En segundo lugar la inmersión es mucho más lenta. En seguida, cuando el barco se encuentra sumergido, las dificultades de cambio de dirección y de velocidad, aumentan en una forma considerable.

El cuarto inconveniente es que necesitan una cantidad de agua muy honda; estos buques se encuentran imposibilitados para sumergirse en aguas poco profundas. El último, y quizá el mayor inconveniente, es que, presentan un blanco muy grande para el ataque.

"Desde hace varias semanas, la destrucción de submarinos alemanes se efectúa en condiciones muy satisfactorias.

"El crucero-submarino era la última esperanza para Alemania. Ahora un barco de este tipo ha sido destruído.

"Este acontecimiento es de muy buen augurio para nosotros e impresionará a los alemanes más que a nadie..

La guerra austro-italiana

Ofensiva italiana en el Trentino

Roma, 27.—(Flash bulletin).—Acaba de ser publicado un despacho oficial, que dice:

"Las tropas italianas han emprendido violentamente la ofensiva en el Trentino occidental.

"Hasta este momento, han arrebatado al enemigo, varias posiciones en la región montañosa, haciéndole 800 prisioneros".

RESPUESTA DEL PREMIER ORLANDO A MR. LLOYD GEORGE

ROMA, 27.—El premier Orlando ha dirigido al jefe del gabinete británico, Mr. Lloyd George, el siguiente telegrama en respuesta al enviado por dicho mandatario con ocasión del 3er. aniversario de la entrada de Italia en la guerra:

"Vuestro vigoroso y noble mensaje y vuestras expresiones conmueven profunda y cordialmente a todos los italianos.

"Las solemnes manifestaciones tributadas en Roma al joven príncipe heredero, augusto mensajero, es la más elocuente prueba de los propósitos de la nación italiana de mantener una sólida y profunda simpatía y amisatd con el pueblo británico.

"Ofrezco a V. E. mis sentimientos de profunda amistad y consideración y le envío mi más cordial saludo."

AGRADECIMIENTOS DE LOS ITALIANOS AL EMBAJADOR NORTE-AMERICANO EN RIO

RIO DE JANEIRO, 27.—Los presidentes de las sociedades italianas residentes en el país, entregaron al Embajador de los Estados Unidos en esta capital un mensaje de agradecimiento por haber enarbolado la bandera de su país junto con el pabellón italiano con ocasión del aniversario de la entrada de Italia en la guerra.—(Agencia Americana).

COMUNICADO ITALIANO

ROMA, 27.— (Oficial). — En Tonale, nuestros alpinos, apesar de las ásperas dificultades del terreno y de la resistencia encarnizada del enemigo, obtuvieron una victoria en la aurora del cuarto año de guerra, al apoderarse de la cima de Zigolón, de 3,040 metros de altura, cuyas laderas son muy rocosas; de la cima de Presena, de 3,069 metros de altura; del lago de Presena, de la colina de Monticille, al este de Monticello.

Nuestras tropas, especialmente el tercer destacamento de asalto y los batallones alpinos de Caventa, Mandrone y Edolo demostraron una gran audacia y bravura.

Las pérdidas enemigas han sido graves y las nuestras muy leves. Hemos contado hasta ahora 870 prisioneros, entre los cuales hay 14 oficiales. Nos hemos apoderado, además, de 12 cañones, 14 morteros de trincheras, de muchos centenares de fusiles y de un abudante material de guerra.

Los ataques emprendidos por el enemigo contra nuestras posiciones del Monte Corno, fueron rechazados.

8 aviones enemigos fueron derribados en el curso de la última jornada.

ENTREGA DE UNA BANDERA A UN TREN BLINDADO

ROMA, 27.—Con asistencia del Ministro de Marina, almirante del Buono, se verificó hoy la ceremonia de entrega de una bandera de combate al 2.o tren armado blindado de los que acaban de introducirse como nueva arma contra los "raids" navales del enemigo contra la costa.

MUERTE DEL AVIADOR KISS

BERNA, 27.— Un despacho llegado de Austria anuncia que ha muerto en el curso de un combate aéreo, el más reputado de los aviadores austriacos, teniente Kiss.

La situación en Rusia

El desa me de los polacos en Ukrania

Viva resistencia opuesta por el 2.o cuerpo polaco.—Derrota de 10,000 alemanes

MOSCOU, 27.—Los intentos de los alemanes para desarmar a las tropas polacas de la Ukrania y Minsk han sido fieramente resistidos por el 2.o cuerpo de ejército polaco, a las órdenes del general Makovitsky, y estacionado en las cercanías de Kaneff. Este jefe ha desafiado a los alemanes, negándose a aceptar un ultimátum en que se le intimaba desarmar sus tropas en el plazo de 24 horas.

Los alemanes hacían saber que, cumplido el plazo, atacarían la ciudad y se apoderarían de ella, para desarmar a los defensores a viva fuerza.

Los polacos, fuertemente atrincherados, batieron a 10,000 alemanes que los atacaron, infligiéndoles severísimas pérdidas. Por su parte los rebeldes sufrieron también bajas bastante crecidas.

La lucha continuó por espacio de varios días.

El 1er. cuerpo de ejército polaco, establecido cerca de Rogarcheffin, hasta ahora ha escapado al desarme, y aún cuando ha resuelto no unirse al 2.o cuerpo, se espera que también presentará resistencia.

De acuerdo con una orden del príncipe Leopoldo de Baviera, todos los polacos deben ser desarmados. Los alemanes están también desarmando a las tropas ukranianas leales a la Rada, las cuales resisten vivamente. Todas las tropas nombradas son apoyadas resueltamente por los campesinos.

LA FORTUNA DE TROTZKY

LONDRES, 27.— "The Morning Post" ha recibido de Estocolmo la siguiente información:

"Hay antecedentes para asegurar que el ex-Ministro de Relaciones de Rusia, Trotzky, ha acumulado una fortuna de 20 a 30 millones de rublos que se encuentran depositados en el extranjero, especialmente en América".

ASESINATOS DE RUMANOS EN LA BESARABIA

LONDRES, 27.—Anuncian desde Moscou que en la Besarabia se continúan cometiendo en gran número asesinatos de súbditos rumanos.

Según se dice, han muerto los miembros de los comitées agrarios.

RUSIA PEDIRA AYUDA CONTRA ALEMANIA

Moscou, 27.—El "Pravda" dice que la violación del tratado de Brest Litovsk por Alemania pondrá al Gobierno en la necesidad de tomar ventajas aceptando la ayuda militar de un grupo de imperialistas contra otro.

La politica alemana en Rusia

Críticas del "Vorwaerts"

COPENHAGUE, 27.—El "Vorwaerts" ha publicado recientemente un artículo en que critica al Gobierno por su actitud ambigua y evasiva respecto de la suerte que depara a la Livonia y a la Esthonia, para después de la paz con Rusia y que considera puesta de manifiesto en el anuncio oficial que ha hecho el Gobierno de aceptar la declaración de independencia de dichos territorios.

"El Gobierno, durante el período de las negociaciones de Brest Litovsk, tomó posesión de diversos puntos, y Rusia ha protestado justamente. La prolongación de la pérdida de Polonia, la Lituania y la Curlandia podría quizá estar justificada, pero la exclusión de la Rusia del Báltico crearía una situación que seguramente sería seguida de una explosión, por cuanto la Livonia y la Esthonia han sido prometidas a Rusia, apesar de que un rasgo de pluma se las asegura a Alemania.

"Rusia se ha declarado preparada para practicar el derecho de las naciones a determinar su propio destino; y ha expresado que deben efectuarse libremente elecciones después de la evacuación de esos territorios; pero nunca ha hecho declaración alguna en el sentido de entregar lisa y llanamente la Livonia y la Esthonia a las autoridades alemanas o a las clases altas hereditarias.

"En tal situación, Alemania debe elegir entre sus promesas y el tratado.

"¿Qué fin puede tener el camino del viaje al Este desde Brest Litovsk? Queda ello entregado a la inteligente dirección de nuestra política exterior, que no podía haber imaginado nada peor que lo que se ha hecho en Ukrania."

RADIADORES
A GAS - VAPOR "CLOW"
Ha probado ser el Radiador IDEAL en los centenares de hogares donde se ha colocado, tanto por su elegante apariencia como por su economía en el consumo.
CONSUME 2 centavos de gas por hora dor sección
SU funcionamiento es Automático

ESTE ES EL RADIADOR CLOW", EL CUAL NUNCA SE DESCOMPONE
Se instala independientemente o como parte de un servicio de calefacción.
Solicite Ud. precios y mayores datos de la
Casa SANTIAGO WEBB y Co.
CASILLA 1767 - ESTADO 156-158-170 - TELEFONO INGLES 3176 - 3177

DE NORTE AMERICA

(De nuestro corresponsal, por cable)

Los restos del Embajador de Chile

Se les traslada a Norfolk con honores militares

WASHINGTON, 27. — Los restos del Embajador de Chile, don Santiago Aldunate Bascuñán, fueron transportados a bordo del yate presidencial "Mayflower" a Norfolk, en donde será trasbordados a un buque de guerra norte-americano que los conducirá a Chile.

El ataúd fué escoltado en las calles por destacamentos de caballería, regimientos de fusileros y por algunas compañías de marina. Las tropas iban encabezadas por una banda militar. Las banderas de Chile y de Estados Unidos se encontraban izadas a media asta en los momentos de embarcar el ataud en el yate de la Presidencia. En los momentos en que los restos del representante de la nación sud-americana eran depositados en la cubierta, las bandas militares rompieron con los acordes del himno de Chile, y los buques de guerra dispararon 21 cañonazos.

El Embajador de Estados Unidos en Chile, Mr. Joseph O. Shea, acompañará los restos del señor Aldunate hasta Chile.

En la ceremonia del traslado de los restos se encontraban presentes numerosos funcionarios del Departamento de Estado y el Presidente de la Unión Pan-Americana Mr. John Barret.

Viajeros a Chile

NUEVA YORK, 27. — Hoy zarpó el vapor "Santa Ana", rumbo a Valparaíso.

A su bordo va la familia del Embajador señor Aldunate Bascuñán.

También partía en el "Santa Ana" el señor Carlos Castro Ruiz, Cónsul General de Chile.

Personas prominentes de la colonia chilena y algunas personalidades del alto comercio fueron a despedir a los distinguidos viajeros.

Igualmente se embarcó en el "Santa Ana" con destino a nuestro país, el señor John Graham, representante de "The Famous Palyers Lasky Corporation", en el extranjero.

La colecta de la Cruz Roja

Ha causado admiración el hecho de que, apenas cubierto el tercer empréstito de La Libertad, se haya abierto, con el mismo brillante éxito, una campaña de la Cruz Roja Norte-americana para colectar 100.000,000 de dólares.

En una semana que ha transcurrido desde que se inició la suscripción, se han reunido veintiún millones de dólares, suma muy superior a lo que se esperaba colectar en ese lapso de tiempo.

MOTINES ENTRE LAS TROPAS ALEMANAS DE RUSIA

MOSCOU, 27. — Se ha producido una seria agitación entre los alemanes destacados en Dwinsk. Dos divisiones alemanas se negaron a partir al frente de Francia, por lo cual las autoridades ordenaron ahorcar a varios soldados.

Otros, fueron condenados a trabajos forzados por toda la vida. El Príncipe Leopoldo de Baviera ordenó inmediatamente hacer investigaciones sobre estos desórdenes.

EL NUEVO GOBIERNO DE UKRANIA Y LAS TROPAS ALEMANAS

LONDRES, 27.—El corresponsal Leo Lederer, en un telegrama que ha enviado desde Kiev a "Das Berliner Tageblatt" de Berlín, dice:

"El nuevo Gobierno de Ukrania está desgraciado y constantemente obligado a pedir ayuda a las tropas alemanas para mantener el orden y hace reconocer su autoridad. Es muy penoso ver a las tropas alemanas continuamente obligadas a dispersar reuniones y efectuar patrullas por las calles con la bayoneta armada y efectuar numerosos arrestos.

"No puede caber duda de que esta situación debe influenciar en los sentimientos de la población en un sentido muy desfavorable para Alemania y producir efectos perniciosos para las relaciones futuras entre Alemania y Rusia del Sur."

La guerra en el Mar

Conmemoración del ataque a Pola

POR LOS ITALIANOS

ROMA, 27.—En el Teatro Argentina se verificó anoche una gran velada en conmemoración del ataque de los destróyers italianos a Pola, cuyo primer aniversario se cumplía ayer.

El teatro estaba lleno de concurrencia y adornado por un sinnúmero de banderas nacionales y de los países aliados.

Concurrieron al acto el capitán Zanini, los tenientes Cousin y Pellegrini y algunos otros oficiales, soldados y marineros que participaron en la acción.

El Ministro de Marina, almirante del Bono, envió un telegrama en que rinde tributo de admiración a los autores de aquella gran hazaña, que, dice, quedará grabada perennemente en los fastos de la historia patria como una de sus más gloriosas páginas. Adhiere a la manifestación y felicita en nombre de la Armada a los héroes Mario Pellegrini, Antonio Milano, Giusppe Coria y Francesco Angelino.

Usaron de la palabra el general Amadasi y otras personas. La manifestación terminó al son de la Marcha Real Italiana.

El boycott marítimo británico

A ALEMANIA

Declaraciones del presidente del Sindicato de Marineros

LONDRES, 27.— "The Daily Chronicle" publica las siguientes declaraciones que ha hecho el presidente del Sindicato de Marineros, Mr. Havelock Wilson:

"Ningún alemán será admitido en las tripulaciones de los buques ingleses; ningún marinero británico conducirá su buque a los puertos alemanes, mientras dure el boycott, cuyo plazo se ha fijado por ahora en 5 años y medio. A cada nuevo crimen que cometan los alemanes se aumentará en un mes el plazo del boycott absoluto".

SOBRE EL RECIENTE HUNDIMIENTO DE UN SUBMARINO ALEMAN

AMSTERDAM, 27. — Con referencia al comunicado oficial británico del Sábado, que daba cuenta del hundimiento de un submarino alemán tipo crucero, una declaración semi-oficial de Berlín, dice lo siguiente:

"Desde hace tiempo no se reciben noticias acerca de la suerte que haya corrido uno de nuestros submarinos que operaba al oeste de Gibraltar.

"Indudablemente, la pérdida de un submarino anunciada por los británicos debe ser la del barco que falta".

La detención de la tripulación del vapor

ESPAÑOL "VILLA DE SOLER

España tiene la intención de protestar ante el gobierno alemán

MADRID, 27.—El Ministro de Relaciones Exteriores señor Dato Iradier pidió al Embajador en Berlín informaciones sobre las circunstancias en que se efectuó la detención del capitán y de los marineros del vapor español "Villa de Soler" a bordo de un submarino alemán. El señor Dato tiene el propósito de protestar ante el gobierno alemán por la detención de la tripulación de este barco.

El hundimiento del vapor español "Maria Pia"

Nuevos detalles del ataque

MADRID, 27.—Un submarino alemán torpedeó y destruyó en la costa de Melilla al vapor español "María Pía", que conducía 190 moros y 24 españoles..

Una granada del submarino alemán entró en la cabina, y mató al capitán y a 4 maquinistas.. El submarino recogió del mar a algunos pasajeros. El comandante del submarino alemán declaró que ignoraba que el "María Pía" fuese español.

UN SUBMARINO ALEMAN ATACA AL VAPOR ESPAÑOL "MARIA PIA"

MELILLA, 27.—Un submarino alemán atacó al vapor español "María Pía". El capitán y los maquinistas resultaron muertos, una mujer y dos hombres fueron ligeramente heridos. 3 personas de la tripulación han desaparecido.

En los Balkanes

COMUNICADO FRANCES

PARIS, 27.— (Oficial). En el frente de batalla de los Balkanes nuestras baterías bombardearon eficazmente las posiciones y trabajos de protección de la artillería enemiga al oeste del Doiran y a la derecha del Vardar. Ha habido duelos de artillería alrededor de Dobropolje y algunos raids de las tropas serbias en la región de Vetrenik.

Al oeste del lago Ochdida, el enemigo bombardeó nuestras posiciones. La infantería enemiga intentó un vano ataque contra uno de nuestros puestos a la derecha del río Kumbi.

Los aviadores de nuestros aliados lanzaron 1,300 kilos de explosivos sobre varios establecimientos enemigos. En el curso de combates aéreos, obligamos a dos aparatos enemigos a aterrizar.

Escándalo Bolo Bajá

El proceso Paix-Seailleis y Mathieu

Declaraciones de M. Briand

PARIS, 27.— Los diarios informan con gran precisión sobre la marcha del proceso seguido contra los oficiales de ejército Paix-Seailleis y Mathieu, acusados de traición.

El ex-premier M. Briand, ha sido convocado para explicar ciertas aseveraciones de M. Painleve. M. Molette pidió una confrontación entre las aseveraciones de estos dos políticos.

"Le Matin" comenta estos incidentes y dice:

"Las declaraciones de M. Briand duraron una hora, y han constituído lo más emocionante del proceso. El declarante demostró magistralmente las responsabilidades". des".

Economía y finanzas en la guerra

La política financiera

DE LOS ESTADOS UNIDOS

El Presidente Wilson pide al Congreso la aprobación de nuevas leyes de impuestos

WASHINGTON, 27.— El Presidente Wilson ha hecho las siguientes declaraciones a propósito de las nuevas leyes de impuestos de guerra:

"Tenemos un plan que puede causar algún atraso en el trabajo de establecer nuevas leyes de impuestos sobre la guerra, pero que entraña una labor en el sentido de llegar a un acuerdo entre los dos partidos que se les oponen, por cuanto no hay otro camino para llegar a la solución del problema de las finanzas de guerra.

El Presidente se dirigió hoy personalmente al Congreso, donde habló en la siguiente forma:

"Las principales fuentes de aumento de los impuestos serían procedentes de las gravámenes a las utilidades extraordinarias de guerra y a los artículos de lujo.

"Sería manifiestamente injusto, agregó esperar hasta 1919 antes de determinar cuáles serían las nuevas tarifas.

"Es de indiscutible evidencia que los que en la actualidad realizan ganancias extraordinarias por motivos bélicos deben ser alcanzados desde nuevo por la nueva legislación."

Concluyendo su discurso, el Presidente hizo una breve declaración, diciendo:

"Acababa de dejar la Casa Blanca, cuando oí que una nueva ofensiva alemana había comenzado, lo que añade mayor solemnidad a esta concepción de los deberes del país."

La política financiera del Presidente Wilson comprende un alza de 40 por ciento en las rentas, mediante un impuesto de 60 por ciento sobre las utilidades y el comercio de artículos de lujo.

Sobre estas bases se espera que la nueva ley de impuestos determine en las rentas nacionales un aumento de 4.000.000.000 de dólares.

Asimismo se asegura que en el otoño se lanzará un nuevo empréstito de 6.000.000.000 de dólares.

CALORES Y SEQUIAS EN SUIZA

ZURICH, 27—Persisten las grandes sequías y los calores, a tal punto que las cosechas, especialmente los forrajes, han sido dañados en forma alarmante.

Informaciones generales

Von Hindenburg sufriría de tifoidea

Esta epidemia hace extragos en el Ejército alemán

GINEBRA, 27.—Una información recibida ayer de Estrasburgo hace saber que el feld-mariscal von Hindenburg se encuentra en el hospital, atacado de fiebre tifoidea.

Un despacho que anunciaba que el célebre jefe alemán había muerto, es erróneo; pero se afirma que su estado es sumamente grave.

Otras informaciones procedentes de Alemania dicen que la fiebre tifoidea hace progresos alarmantes en las filas del ejército alemán.

El ataque al tren imperia austriaco

Nuevos detalles llegados a Berna

GINEBRA, 27.—Según informaciones recibidas de Viena, el tren en que el Emperador y la Emperatriz se dirigieron a Constantinopla, ha regresado a esa capital, y tiene demostraciones de las pedradas que se le arrojaron por el populacho durante el viaje.

Las mismas informaciones agregan que, según despacho adicionales llegados de Buchs, el tren imperial fué atacado a pedradas cuando iba en dirección a Sofía, por algunos paisanos búlgaros, y que además se hicieron contra el tren varios disparos de armas de fuego.

Al decir de esos despachos, los vidrios de un vagón fueron rotos.

Por otra parte, al pasar el tren por las estaciones búlgaras no se oyó un sólo grito de bienvenida, y las demostraciones que los soberanos recibieron fueron solamente oficiales y militares.

La importancia del movimiento yugo-eslavo

EN AUSTRIA

El Emperador Carlos recibe a dos delegaciones parlamentarias para estudiar el peligro

LONDRES, 27.— El siguiente despacho telegráfico se ha recibido de Amsterdam:

"La importancia del movimiento yugo-eslavo en Austria está probada por el siguiente telegrama que se ha recibido hoy de Viena:

"El Emperador Carlos y el presidente del Consejo de Ministros, Von Seydler, recibieron a los diputados pertenecientes al partido eslavo de Stauer, que pidieron el mantenimiento del sistema Imperial Austriaco. Otra diputación de alemanes de Estiria, Carniola y Trieste fueron recibidos igualmente por los jefes de Estado. Ambas delegaciones insistieron en el peligro de la propaganda yugo-eslava y en la necesidad de alentar a los elementos alemanes.

"El Emperador Carlos, al contestar a lo solicitado por los diputados declaró que los motivos de los conflictos de las razas debían desaparecer, pero que cualquiera que fuera el cambio que ocurrieran en las instituciones, la organi-

LOTERIA ARGENTINA
200.000 NACIONALES
Cuando usted desee comprar billetes de la **Lotería Nacional Argentina,** haga con toda confianza sus pedidos a la Agencia Chilena de **Leonidas Rojas,** cuya prontitud en despachar las órdenes que recibe es una de las mejores recomendaciones que puede ofrecer.
Próximos sorteos
15 de Mayo: sorteo de 80 mil nacionales. El billete vale: $ 19 argentinos, $ 32 chilenos o 42 francos. Un quinto: $ 5 argentinos, 9 chilenos u 11 francos.
23 de Mayo: Sorteo de 200 mil nacionales. El billete vale: $ 48 argentinos, $ 80 chilenos o 106 francos. Un décimo: $ 6 argentinos, $ 10 chilenos o 14 francos.
31 de Mayo: Sorteo de 80 mil nacionales.
A todo comprador se le envía la lista oficial del sorteo en que se indican los 5,200 premios repartidos en la jugada en que ha tomado parte.
Las órdenes y giros deben enviarse por carta certificada a
LEONIDAS ROJAS
Corrientes 435-443
Buenos Aires
3060-31-e

PALETOES
LANA TEJIDOS
Modelos de gran novedad, paletocitos para niñas, trajecitos, jersey, bufandas, pañuelos tejidos, blusas, refajos, polainas, camisetas, calzoncillos, medias, calcetines.
PRECIOS MUY BAJOS
Fábrica de Tejidos de Punto
ESTADO 26

"ARADOS AMERICANOS"
Del 18, 19, 19½ y 00
OFRECEN:
WILLIAMSON y Cia.
BANDERA ESQ. CATEDRAL
A precios fuera de toda competencia.
3708-30-e

Palacio de Bellas Artes

Gran Exposición de Obras Maestras Europeas

Abierta diariamente de 9 a 12 M. y de 2 a 5 P. M.

:DINERO:

Por alhajas, plaquées, muebles y toda clase de mercaderías, se le facilitará a Ud. en la Casa de Préstamos

«EL CARMEN» :: San Diego 31

Esta casa es reconocida por la seriedad con que procede en todas sus operaciones.

3307-10-f

zación del Estado no debía ser quebrantada. "La sagrada herencia del pasado glorioso, expresó textualmente el soberano, debe ser conservada; el gobierno se esforzará, pues, en combatir por todos los medios los movimientos que amenacen la fuerza y la unidad del Estado".

La alianza sinfeinners-nacionalista

NO HA EXISTIDO NUNCA

Declaraciones del Dr. Dillon

LONDRES, 27.— El leader nacionalista irlandés, doctor Dillon, al hablar de la conferencia nacionalista de Bielborg, en la que se decidió oponer candidatos nacionalistas a todos los candidatos sinfeinners en las elecciones parciales, dijo:

"Es un absurdo decir que la alianza entre los sinfeinners y los nacionalistas ha sido rota, pues semejante alianza, gracias a Dios, no ha existido nunca.

"No soy sinfeinners y nunca he tenido intenciones de serlo. La pasión dominante de los sinfeinners es el odio concentrado al partido nacionalista irlandés; numerosos "sinfeinners están ansiosos de arruinar al partido nacionalista para libertar a Irlanda; para llegar a este resultado, los sinfeinners se han decidido a aceptar la ayuda de cualquier parte que venga".

EL TRANSITO DE MATERIAL ALEMAN POR HOLANDA

AMSTERDAM, 27.—El "Telegraaf" dice que el tránsito de pedruzco y arena a Alemania, para ser enviado a Bélgica y Francia invadidas, ha sido reanudado.

LA PRESIDENCIA DEL REICHSTAG

AMSTERDAM, 27.—El Partido Progresista alemán, se propone presentar la candidatura del representante Derburg, del primer distrito de Berlín, para ocupar la vacante de presidente del Reichstag, producida por muerte del doctor Johann Kaempf.

Los sinnfeiners no negociaban con Alemania

Declaración del Reverendo Mac-Branam

DUBLIN, 27.—El Reverendo Mac Branam ha publicado una declaración en que, en su carácter de sacerdote y de miembro del Comité Ejecutivo Sinnfeiner, dice:

"Doy mi palabra oficial de que la declaración de que ha habido negociaciones entre el Comité Ejecutivo Sinnfeiner y Alemania, es falsa.

"La invasión alemana jamás ha sido considerada ni tomada en cuenta en las deliberaciones del Comité Ejecutivo Sinnfeiner."

ESPANA

MADRID, 27.— La epidemia de "grippe".— Un conocido médico calcula que los atacados de "grippe" alcanzan a 8,000.

El Rey Alfonso XIII, el Ministro de Marina, señor Pidal, el Ministro de Instrucción, señor Alba, el Subsecretario de la presidencia del Consejo y el presidente del Congreso de los Diputados, señor Villanueva, guardaron hoy cama por sentirse atacados de la epidemia.

La importancia del ferrocarril español de Ceuta a Tetuán.— Los diarios reconocen la gran importancia que tiene el ferrocarril español de Ceuta a Tetuán, inaugurado recientemente, y cuyas líneas atraviesan terrenos fértiles y valles de porvenir halagüeños. Los diarios manifiestan que el nuevo ferrocarril será un elemento de gran valor para la explotación económica del norte de Marruecos y estimulará la producción, haciendo circular las cosechas.

Para combatir la epidemia.—El primer Ministro, señor Maura, conferenció extensamente con los doctores Gimeno y Pulido con el objeto de adoptar algunas medidas para sofocar la epidemia de "grippe".

Las conferencias de los armadores con el señor Ventosa.— Los armadores celebraron varias entrevistas con el Director de Abastecimientos, señor Ventosa, sobre la requisición que piensa hacer el Gobierno de los barcos españoles. A última hora los armadores se reunieron en la casa del Ministro señor Cambo y acordaron mantener inquebrantablemente la negativa.

Dr. C. VALENCIA C.
DENTISTA
Santo Domingo, 1280.— Ayudante rPotésis Escuela Dental.—Puntualidad y eficiencia.

BRASIL

RIO DE JANEIRO, 27.—**Incendio.**—Telegramas procedentes de Bahía anuncian que un incendio que se produjo en esa capital, ha reducido a cenizas el edificio del diario opositor "La Hora".

El poeta Emilio Menéndez. — El célebre poeta Emilio Menéndes, está en estado agónico.

Desfile de las sociedades de tiro al blanco.—Se anuncia para el 7 de Septiembre un desfile en el cual tomarán parte todas las sociedades del tiro al blanco del Brasil.—(Agencia Americana).

RIO DE JANEIRO, 27.—**La exposición brasileña de tejidos en Buenos Aires.**—E lseñor Lourival Soto, miembro de la comisión de tejidos que se celebró en Buenos Aires, elogia la acción desarrollada por la cámara de comercio argentino-brasileña.

Banquete.—El Embajador norteamericano ofreció, en honor del Ministro argentino y esposa, un banquete, al cual asistieron además las distinguidas excursionistas Madame de Robert de Dorado y señoritas Dorado y Lauro. La fiesta fué brillante. Los músicos tocaron el himno nacional argentino.— (Agencia Americana).

URUGUAY

MONTEVIDEO, 27.—El visitador apostólico ha publicado su primer manifiesto, en el cual se dirige a todos los católicos, llamándoles la atención hacia la situación precaria en que se encuentra la iglesia respecto a sus bienes, lo cual viene a llenar de obligaciones el escaso clero parroquial.—(Agencia Americana).

Las fiestas del Estatuto.— Las sociedades de italianos residentes en esta capital han constituído numerosas comisiones con el fin de preparar las fiestas del Estatuto.—(Agencia Americana).

ARGENTINA

Entrevista de "La Nación" AL PRESIDENTE DE CHILE

Manifestaciones sobre las relaciones chileno-argentinas

Las causas del triunfo de la Alianza Liberal

BUENOS AIRES, 27.—"La Nación" publica el retrato autógrafo y las declaraciones que el Presidente Sanfuentes hizo a su enviado especial a las fiestas del Centenario de Maipo.

La información de "La Nación" dice:

"El mandatario chileno accediendo al pedido de "La Nación" ha exteriorizado gentilmente su manera de pensar respecto los diversos asuntos que atañen directamente a las relaciones de su país con la Argentina, a la última importante evolución de la política transandina y a la situación de las pequeñas naciones, desde el punto de vista de su seguridad nacional.

"Concisas y elocuentes, las declaraciones tienen la sobriedad relevante de las de todo jefe de Estado, que, al hablar, lo hace sintiendo sobre su actuación en circunstancias excepcionales, las responsabilidades del poder, y confirman hasta cierto punto, lo que sabíamos del Presidente de Chile, en cuanto se refiere a su parquedad en hacer manifestaciones públicas, especialmente a periodistas extranjeros. A este diario le ha cabido ser el primero en obtener, para ser publicada, fuera del territorio chileno, la exteriorización del pensamiento oficial de la nación hermana.

La gravedad del momento actual ha contribuído en gran parte para que nuestro representante no esperara del señor Sanfuentes una gran amplitud en sus palabras, dado que ciertas preguntas, que en circunstancias normales habrían sido satisfactoriamente contestadas, resultarían hoy, violentas por la fuerza de los acontecimientos. Pero, extraordinariamente, nos ha sido posible conocer los juicios dominantes en la Moneda sobre otras cuestiones que interesan de cerca a la vecina República.

Nuestro redactor requirió en primer término al Excmo. señor Sanfuentes, su opinión respecto de cómo podrían traducirse en forma práctica, las continuas demostraciones de confraternidad entre Chile y la Argentina. El magistrado chileno estima muy conveniente para tales fines la construcción de nuevas líneas ferroviarias transandinas que unan por el norte y el sur a las dos naciones, pues ellas, agregó, acarrearían un gran desarrollo del intercambio comercial y estrecharían las relaciones personales de los ciudadanos de uno y de otro país.

Respecto de la situación de Chile en el orden económico en los momentos actuales de la guerra, el Excmo. señor Sanfuentes manifestó, es muy buena, pues el país tiene reservas abundantes de sus productos, que alcanzan valores especiales, añadiendo, que sólo hay obstáculos para esta prosperidad en la falta de fletes, entorpecimiento que como se sabe trata de resolver su Gobierno.

Sobre los acontecimientos políticos, acaecidos últimamente en Chile, una de cuyas consecuencias principales fué la derrota de los partidos que hace dos años llevaron a la Presidencia de la República al actual mandatario, éste significó que tal evolución arranca de la libre y soberana voluntad del pueblo, manifestada en las últimas elecciones, al amparo de la absoluta libertad de sufragio, garantizada por las autoridades; esta evolución tranquila, añadió el Presidente, deja probada una vez más, las sólidas instituciones chilenas, y constituye también, una lección para el porvenir.

Referente a las cuestiones internacionales, nuestro enviado preguntó al señor Sanfuentes, si las naciones chicas en vista de los actuales sucesos deben seguir para el futuro una política de armamentos. El mandatario chileno, contestó textualmente:

"Hoy por hoy, no se nos muestra desgraciadamente, la realidad, ¿cómo pudieran las naciones de cualquier categoría, sentirse seguras sin tener elementos de defensa"?

"Parte de las declaraciones presidenciales arriba apuntadas, es oportuno mencionar que no solamente en las esferas oficiales, sino en todos los círculos de la capital transandina, crecen día a día en las corrientes de sincero afecto hacia la Argentina, que se habrán de traducir en mutuas ventajas.

"Acerca de la situación de Chile ante el conflicto mundial, agrega "La Nación" se puede asegurar que su política no ha de variar un ápice de la hermética neutralidad en que se ha colocado desde el principio. Tal actitud obedece en gran parte al poco entusiasmo que en muchas esferas especialmente en las populares, causan los sucesos que dimanan de la conflagración y se apoya en la confianza de que, como hasta el presente, no se producirán en ningún momento, hechos desagradables que menoscaben la dignidad del país. Al mismo criterio obedeció el hecho de que los esfuerzos del actual Gobierno argentino para provocar una reunión de los países americanos neutrales no encontrarán ambiente en Chile, debiendo suponerse que el fracaso de aquellos propósitos partió de la tibieza con que fueron recibidos en la Cancillería vecina, cuya concurrencia a un Congreso de tal índole debe considerarse como indispensable.

"Una de las circunstancias que más atraerá la atención del Gobierno del señor Sanfuentes será, según nuestros informes, el porvenir del continente sud-americano en los órdenes internacional y económico, y en particular, la sociación que Chile deberá seguir en ambas cuestiones, de acuerdo con las enseñanzas adquiridas una vez terminada la guerra.

Relacionada con tales propósitos puede, desde luego señalarse en algunos círculos influyentes y no muy ajenos a la Moneda, una corriente de ideas cuyos fines propenderían a que los países de este continente se aparten del relativo aislamiento en que se encuentran actualmente, llevando una práctica necesaria de inteligencia entre ellos, de modo que América del Sur, en un caso dado se presente ante el mundo, como una sola nación.

Para el probable éxito de tales intenciones, se arguye que en el curso de la guerra mundial sólo les ha sido posible resistir en todos los terrenos a ciertos beligerantes, y en especialidad a los más débiles, gracias al apoyo que encontraron en unión con los demás. Este ejemplo debe ser considerado en su justo valor por los pueblos que por su carencia de elementos y falta de desarrollo no pueden ser respetados como potencias de primer orden.

"Se pretendería, pues, de acuerdo con los términos anteriormente apuntados, influir en las esferas oficiales, de modo de facilitar la alianza de todos los pueblos Sud-Americanos, o a lo menos de gran parte de ellos.

"Respecto la realización del tratado de comercio de Chile y la Argentina, cuestión que tan debatida ha sido en ambos países. Se puede adelantar que nuestros vecinos no parecen muy dispuestos a tal finalidad y hasta rehuyen dar opiniones sobre tal asunto. No han de faltar razones que sinceren tal actitud, pero para aquilatarlas en todo su mérito, sería necesario, observarlas desde el punto de vista de los intereses chilenos.

"Finalmente hemos de mencionar el estado actual de la República hermana; como lo ha significado con claridad su Presidente: es próspero en todos los órdenes de su actividad. Las industrias se desarrollan a buen paso y las demás fuentes de su riqueza nacional no desmerecen absolutamente, lo que unido a la solidez de su situación financiera, no puede depararle más que un porvenir muy alagüeño."

Finísimas y adecuadas para un delicado obsequio

Son las selectas corbatas pura seda colores alta fantasía y dibujos estrictamente de última novedad, que acaba de recibir

ESTADO 266 LA CORBATINERA PUENTE 750

Las aristocráticas creaciones

BAL TABARIN, GRAN DUCH, FOX, EXCELSIOR

serán el regalo más apreciado y revelador del gusto exquisito de la persona que lo ofrenda.

Extensa variedad en corbatas tejidas

ÚNICA CASA INTERESANTE EN EL RAMO

3833-29-e

"Gyraldose"

Para la higiene intima de la mujer

El antiséptico que toda señora debe tener sobre su tocador.

Preparado en los Laboratorios del URODONAL

Excelente producto no tóxico, descongestionante, anti leucorreo y cicatrizante.
Olor muy agradable.
Uso continuo muy económico.
Asegura un real bien estar

de aquí la caja de GYRALDOSE indispensable á toda mujer cuidadosa de su higiene

OPINIÓN MEDICAL:

« En resúmen, nuestras conclusiones, basadas en numerosas observaciones hechas con Gyraldose, conducennos á aconsejar siempre su empleo en las numerosas afecciones de la mujer, especialmente en la leucorrea, prúrito vulvar, uretritis, metritis, salpingitis y todas veces que el médico quiera hacer la antisepsia de las partes vaginales y modificarles los flujos, acordándose de la conocida sentencia: « La salud de la mujer depende de su higiene intima. »

Dr. HENRI RAJAT,
Doctor en Ciencias de la Universidad de Lion,
Jefe del Laboratorio de los Hospicios Civiles,
Director de la Junta Municipal de Higiene de Vichy.

Establecimientos Chatelain, 2 bis, rue de Valenciennes, Paris.
Único concesionario para el Chile: AM. FERRARIS, Teatinos 70, Casilla 3633, Santiago.

JUBOL
JUBOL
JUBOL

JUBOL

Laxante fisiológico. El único que opera la reeducación funcional del intestino.

El Jubol forma esponja en el intestino y lo limpia. Evita el apendicitis y el enteritis. Cura las almorranas. Impide el exceso de gordura y regulariza la barmonia de las formas.

OPINIÓN MEDICAL:

« Para descargarse pronto del estreñimiento, basta solo al enfermo tragar sin masticar, cada noche, de 1 á 3 comprimidos de Jubol. Por un hemorroidario ese remedio tiene gran valor. Es tan verdad que las almorranas es una enfermedad muy frecuente que por todos los médicos que leeran estas lineas, no hay uno solo que no pueda certificar la veracidad de lo que precede. »

Profesor PAUL SUARD,
Antiguo prof. agregado á las Escuelas de Medicina Naval,
Antiguo Médico de los Hospitales.

Establecimientos Chatelain, 2 bis, rue de Valenciennes, Paris.
Único concesionario para el Chile: AM. FERRARIS, Teatinos 70, Casilla 3633, Santiago.

Preparado en los Laboratorios del URODONAL

La Flor de Cabañas
CIGARRILLOS
HABANOS EXTRAFINOS
3388-12-f

ARGENTINA

BUENOS AIRES, 27.—**Almuerzo a bordo del "Minas Geraes".**— El Vice-presidente señor Luna, acompañado de los Ministros, almorzó a bordo del "Minas Geraes". Al regresar el señor Luna a su despacho, se encontró con el Presidente de la República señor Irigoyen.

Se despide del Presidente de la República.—El Embajador argentino en los Estados Unidos, señor Naón, se despidió hoy del Presidente de la República señor Irigoyen. Se embarcará el Miércoles a bordo del acorazado "Rivadavia."

Los periodistas deportados de Mendoza—El Presidente provisional del Senado, señor Villanueva, concurrió hoy a la Presidencia con el fin de gestionar el asunto relacionado a los periodistas deportados de Mendoza. El Presidente de la República, señor Irigoyen lo recibió, prometiéndole interesarse en la solución del asunto.

La Presidencia de la República.—El Vice-presidente de la República señor Luna, expidió hoy un decreto que dice: "Hallándose de regreso, en ésta el Presidente de la República, señor Irigoyen, queda en posesión del cargo."

BUENOS AIRES,, 27.—**Telegrama de felicitación.**— Durante la sesión en la Cámara de Diputados de esta capital, se leyó un telegrama de felicitación del presidente de la Cámara de Diputados chilena con ocasión del aniversario patrio.

Muerte de un famoso toro.— A consecuencia de un resfrío complicado con otra afección, murió el famoso toro "Sterling Benedict", de propiedad del señor Carlos Brown, y adquirido en 1917 en la suma de 71,000 pesos m|n.

BOLIVIA

LA PAZ, 27.— **El aniversario argentino.**— Con motivo del aniversario de la independencia argentina, en varias escuelas se dieron conferencias uatrióticas.

El Cuerpo Diplomático y numerosos caballeros fueron a la Legación Argentina a cumplimentar al Encargado de Negocios señor Gallarde.

Compañía nacional.— La Compañía Dramática Paceña dió anoche una función de gala en el Teatro Municipal. Puso en escena los dramas nacionales "Los Pavos Reales" y "Un héroe del batallón Colorado".

LA PAZ, 27.— **Empréstito monetario.**— El Banco de La Nación concederá al Consejo Municipal un préstamo de medio millón de pesos, a fin de que termine la construcción de los nuevos hospitals.

Srvicio radiotelegráfico.— Desde la torre de la Catedral de Cochabamba, el ingeniero boliviano, señor Humberto Asín, hizo ensayos de un aparato de radiotelegrafía, dirigiendo despachos a esta ciudad con pleno éxito.

PARA CURAR UN RESFRIADO EN UN DIA

todo el mundo toma el LAXATIVO BROMO QUININA (Pastillas) Los boticarios devolverán el dinero si deja de curar. La firma de E. W. Grove se halla en cada cajita. Hecho por la PARIS MEDICINE CO., St. Louis, E. U. de A.

2809-28-e

PERU

AZUCAR A VALPARAISO

LIMA, 27.— Se anuncia que el vapor "Iquitos" y la barca "Elizabet" partirán próximamente a Valparaíso con cargamento de azúcar.

La navegación al extranjero.—El gobierno expidió un decreto por el cual se concede autorización para la salida de buques nacionales a puertos extranjeros.

Ultima hora

COMUNICADO BRITANICO

LONDRES, 27.— (Oficial). — En las primeras horas de la madrugada, los enemigos emprendieron fuertes ataques, después de un violento bombardeo, en los frentes que ocupan las tropas británicas y francesas entre Reims y Soissons y contra las tropas francesas situadas entre Locre y Voormezaele.

El enemigo despiegó una actividad considerable de la artillería durante la jornada de ayer y en la noche en el frente británico.

COMUNICADO NORTEAMERICANO

WASHINGTON, 27.— (Oficial). —En las líneas de la Picardía, después de un violento bombardeo, destacamentos de infantería enemiga penetraron en dos puntos de nuestras posiciones avanzadas, pero momentos más tarde, por medio de recios contra-ataques, los desalojamos de esos puntos y los obligamos a restituirse a sus primitivas posiciones.

En el Woewre, una poderosa partida enemiga intentó un "thrust" contra nuestras trincheras, pero fué fácilmente rechazada después de haber perdido varios hombres.

En el sector norteamericano de la Lorena, el enemigo ha bombardeado nuestras posiciones con gases asfixiantes.

Ha habido calma en los demás sectores a cargo de nuestras tropas.

COMUNICADO ALEMAN

BERLIN, 27.— (Oficial). En el área de Flandes, en el sector del Lys y a ambos lados del Somme y del Avre, el fuego de las artillerías se hace más y más intenso.

Más al sur, se ha empeñado desde esta mañana una reñida batalla por la posesión de Chemin-des-Dames.

Las tropas del Kronprinz se han apoderado de una línea a lo largo de toda la extensión de dicho sector. Ahora se lucha en dirección al Aisne.

VICTIMAS DEL BOMBARDEO DE PARIS

PARIS, 27.— Las granadas del gran cañón de sitio de los alemanes dieron hoy muerte a un obrero y a una mujer.

El Presidente Poincaré visitó a los heridos y a las familias inmediatamente después del bombardeo.

El incidente mejicano-cubano

Declaración de la Legación de Cuba en Washington

WASHINGTON, 27.— La Legación de Cuba ha hecho publicar la siguiente declaración:

"El Gobierno de Cuba tiene la esperanza de que las dificultades surgidas con Méjico serán satisfactoriamente resueltas.

"Cuba se ha entregado con toda devoción a la tarea de acompañar a sus aliados en la lucha en apoyo de la gran causa que defienden los Estados Unidos y la Entente.

"Entretanto, proclama su propósito de mantener su amistad con todas las naciones, especialmente con las repúblicas hermanas; pero Cuba no podría desarrollar su política de vigilancia sin ciertas restricciones necesarias por la situación de guerra, sin incurrir en graves responsabilidades, y dentro de este criterio, actuará en este caso en forma que pruebe su absoluta fidelidad y confianza".

VALPARAISO

Diversas noticias municipales.—

La labor del señor primer alcalde.

— Repuesto de una ligera enfermedad, ha continuado el primer alcalde, señor Alfredo Sanhueza, preocupándose de todo lo que concierne al progreso y buenos servicios de la ciudad.

Acompañado por el senador señor Guarello, por el tercer alcalde señor de la Fuente, y por el señor Urquieta, director de Obras Municipales, recorrió el señor Sanhueza los trabajos de pavimentación que se ejecutan en la calle Tubildad, obra que importará 138 mil pesos.

La pavimentación y asfalto de esta calle son de inmenso beneficio para todo un populoso barrio, y esos trabajos se apurarán, a indicación del señor alcalde, a fin de evitar al vecindario las molestias actuales.

Visitó también el señor Sanhueza los trabajos de pavimentación de las calles O'Higgins, Huito, Salvador Donoso y Avenida Brasil, imponiéndose detalladamente del estado de todos ellos y resolviendo sobre el terreno las dificultades que algunos de ellos presentaban.

El señor alcalde continuará visitando los diversos barrios de la ciudad en compañía de diversos jefes de las oficinas municipales y de la Junta de Reconstrucción.

Acompañado el señor Sanhueza del inspector municipal señor Carlos Tapia y del sub-inspector señor Alfonso Veloz, de la 7.a Comisaría, recorrió el barrio de Playa Ancha y pudo imponerse del imperdonable estado anti-higiénico y de abandono en que sus propietarios tienen a 21 conventillos de ese barrio.

Ha ordenado el señor alcalde que se notifique a los propietarios de los conventillos para que dentro de un plazo dado improrrogable, hagan las reparaciones e instalaciones necesarias, bajo apercibimiento de multa.

Durante esta visita, sorprendió también el señor alcalde varias cantinas clandestinas contra cuyos dueños procederá inflexiblemente.

La Alcaldía ha designado una comisión compuesta por los señores Alfredo Sanhueza O., Alberto Navarro Cruz, Elías González Medina, Agustín Montenegro, Ignacio Herreros Brunet, Domingo Fuentes y Antonio Asenjo, para que tome a su cargo la formación de un proyecto de levantamiento del censo escolar de Valparaíso y prep re su realización.

A fin de que las escuelas noctu nas municipales estén debidame te fiscalizadas, el señor alcalde h nombrado una comisión de vec nos respetables en cada barr donde exista una escuela noctu na, a fin de formar juntas de vi lancia de los mencionados est blecimientos.

En el Club de Regatas Valpara so. — Los entusiastas miembr del Club de Regatas Valparaís celebraron en su magnífico local aniversario del combate naval Iquique.

El amplio salón se vió concurr dísimo por invitados y socios c sus familias.

Se desarrolló el programa qu fué muy del agrado de la conc rrencia y que damos a continu ción:

1.o Discurso por el señor pre dente del Club.

2.o Piano, señor Marino Nieto

3.o Jiu-jitsu, profesor señ Mario Mutis y discípulos.

4.o Violín, señor Alberto Sabu go.

5.o Canto, señor Gabriel Saxo

6.o Box, profesor señor Valen no Dinamarca y discípulos.

7.o Excentricidades, señor A drés Hoyl.

También se distribuyeron premios del campeonato interno snoocker y billa, así como tambi los premios de las carreras de n tación.

TINTAS
"Nagai"
Las mejores.—Por mayor.
Casilla 1026
4073-30-e

Visita del Presidente de la Repúblic

A LA LINEA DEL TRANSANDINO

LO ACOMPAÑAN LOS MINISTROS DE LO INTERIOR Y D INDUSTRIA

OBRAS QUE SE PROYECTAN PARA MANTENER EXPEDITA L LINEA DURANTE TODO EL AÑO

INTERCAMBIO COMERCIAL CHILENO ARGENTINO

El Presidente de la República, don Juan Luis Sanfuentes, los Ministros de lo Interior, señor Arturo Alessandri, y de Industria y Obras Públicas, señor Ramón Briones Luco y don José Ureta, hicieron en la mañana de ayer una visita a la línea del Ferrocarril Transandino para estudiar algunas de sus necesidades,

Acompañó al Presidente su esposa, señora Ana E. de Sanfuentes.

Tenían la idea de llegar hasta la Cumbre; pero, no alcanzaron sino hasta el Portillo, debido a los inconvenientes que presenta la nieve en la vía.

Poco antes del lugar citado hubieron de detenerse un largo rato mientras se retiraba un rodado caído en la línea.

La comitiva regresó a la 1 A. M., en un tren expreso.

Según nos ha informado el señor Alessandri, existen gestiones pendientes entre el Gobierno y el Transandino chileno encaminadas a evitar las perturbaciones que exper menta el servicio del ferrocarril la época de invierno.

Con este fin se proyectan efectu algunas obras de defensa.

Nos ha dicho además, el seño Alessandri, que en la actualidad tramitan negociaciones entre nue tro Gobierno y el Transandino a gentino con el fin de facilitar intercambio comercial chileno a gentino.

CHAMPAÑA NACIONAL
Y CHAMPAÑA IMPORTADO
VENDE
ALFREDO BLANCHARD
BANDERA 176

OPERARIAS

Paletoceras, competentes, se necesitan en nuestros Talleres del 5.o piso.

Gath & Chaves Ltd

Sanz Legarreta y Ca.

EN LIQUIDACION

Se vende la Fábrica de Calzado y Alpargatas con maquinarias y trenzadoras.

Tratar: Nicolás Palacios, 1141, de 8 a 12 M. Casilla 8005.

3824-30-

TURF

CLUB HIPICO

Inscripciones para las carreras del próximo Domingo

Premio King Garza. — Steeplechase. — 4.000 metros m|m. (12 saltos). —Para caballos de 3 1|2 años y más. —Peso de reglamento. — Recargo de 1 1|2 kilo por carrera de saltos ganada desde el 1.o de Enero de 1918. —Los ganadores de premios clásicos de saltos ($ 4.000 o más), en cualquiera fecha, tendrán un recargo extra de 3 kilos. — Inscripción: $ 25. — Premios: $ 2,500 al 1.o.

Inscriptos:

Almendrina	73½ kilos
Canciller	72½ "
Bolívar	71½ "
Organo	71 "
Guante	71 "
Cómico	70 "
Piece D'Or	63 "
Jack Money	60 "

Premio Kangaroo. 1,100 metros.— Para caballos de 2 años, nacidos en Chile, que no hayan ganado. — Peso: 54 kilos. — Inscripción: $ 30. — Premio: $ 3,000 al 1.o.

Inscriptos:

Cautín	54 kilos
Ruler	54 "
Sans Atout	54 "
Protector	54 "
Paraíso	54 "
Rebenque	54 "
Reservista	54 "
Cambray	52 "
Chelandry	52 "
Hot Stuff	52 "
Tranquilla	52 "
Franqueza	52 "
Córcega	52 "
Correjuela	52 "
Sally	52 "
Cultura	52 "

Premio Kola. — 1,400 metros. — Para caballos de 3 años, nacidos en Chile, que no hayan ganado carreras clásicas o reglamentarias. — —Handicap limitado entre 60 y 47 kilos. — Inscripción: $ 20. — Premio: $ 2,000 al 1.o.

Inscriptos: Merchant, Tilburí, Bubónica, Fenicia, Balaclava, Cardenal, Couturière, Lady Violett, Embajador y Empresa.

Premio Progreso (clásico). — 1,500 metros. — Para reproductores de dos años. — Peso: 52 kilos. —Recargo de 2 kilos por cada carrera clásica reglamentaria ganada. —Recargo extra de 2 kilos a los importados. — Estos recargos no excederán de 6 kilos. — Inscripción: $ 80, en dos cuotas: de $ 40 el Lunes 11 de Marzo y de $ 40 el Lunes antes de la carrera. — Premios: $ 6,000 al 1.o. 1,200 al 2.o y 600 al 3.o.

Inscriptos:

Marqués de Rical	56 kilos
Alejo	54 "
Amurat	54 "
Last	54 "
Alum	52 "
Baratija	52 "
Cylgad	52 "
Dichoso	52 "
La Moselle	52 "
Petróleo	52 "
Tajamar	52 "
Thermidor	52 "
Mendiga	50 "

Premio Kempton Park. — 1,600 metros. — Para caballos que hayan ganado más de $ 10,000. — Handicap. — Inscripción: $ 25. — Premio: $ 2,500 al 1.o.

Inscriptos. — Limache, Incauto, Belfort, Majestic, Ossyris, El Inca, Dune Site, Calvito, Swallow, Pichunga, Pelusa, La Tapera, Ragusa y Orcajo.

Premio King Christian. — 2,400 metros. — Para todo caballo. —Handicap. — Inscripción: $ 30. — Premio: $ 3,000 al 1.o.

Inscriptos: Agua Santa, Sapientia, Germán, Rawa Ruska, Requiem, Rosicler III y Pizarro II.

Nota. — Hasta hoy Martes, a las 4 P. M., se reciben inscripciones para la siguiente carrera.

Premio. . . 1,100 metros. — Para caballos que no hayan ganado $ 5,000, o que se rematen por 1,500 pesos. — Handicap. — Inscripción: $ 20. — Premio: $ 2,000 al 1.o.

HIPODROMO CHILE

Premio Tabón. — Para animales nacidos en Chile no ganadores de más de dos carreras. — Peso de reglamento. — Descargo de 3 kilos al ganador de una sola y de 5 kilos extra a perdedores. — Inscripción: 20 pesos. — Premios: $ 1,000 al 1.o y $ 100 al 2.o — Distancia: 1,100 metros.

Inscriptos: Rabona, Rústico, Defensa, Pencahue, Tarff, Aldro, Leslo, Bayaceto, Fragata, Escoria y Time Keeper.

Premio Tinguiririca. — Para productos de 2 años perdedores. — Peso: 56 kilos. — Descargo de un kilo por carrera perdida. — Inscripción: $ 15. — Premios: $ 800 al 1.o y 100 al 2.o — Distancia: 700 metros.

Inscriptos: Nail, Lag, Colón, Botánica, Locura, Fidele, Silly, Botle, Niágara, Elda, y Palangana.

Premio Tucapel. — Handicap. — Para hacks y mampatos. — Inscripción: $ 15. — Premios: $ 700 al 1.o y 100 al 1.o — Distancia: 1,000 metros.

Inscriptos: Fine Rose, Edris, Vifilta, Lally, Pudiera, Radium, Nora, Pérfido, Woodbine, Cara o Sello, Daring, Prólogo, Déjame, Chulinga y Pastor.

Premio Toltén. — Omnium Handicap. — Inscripción: $ 20. — Premios: $ 1,000 al 1.o y 200 al 2.o — Distancia: 1,300 metros.

Inscriptos: Vitela, Tamarindo, Copla, Estrella Polar, Defensa, Indian Money, Intendenta, Alaska, Tarff, Gueldy, Romanoienne, Jacob Mist, Año Nuevo, Rotativa y Retozona.

Premio Tumbes. — Omnium Handicap. — Inscripción: $ 25. — Premios: $ 1,500 al 1.o y 200 al 2.o — Distancia: 1,800 metros.

Inscriptos. — Rosière, Tamarindo, Brea, Estrella Polar, Millaray, Pocochay, Newmister, Intendente, Alaska, Verdi, Gueldy y Bayaceto.

Nota. — Hasta hoy Martes a las 4 P. M., se recibirán inscripciones para la siguiente carrera:

Premio Tocopilla. — Para haks y mampatos no ganadores. — Peso de reglamento. — Descargo a perdedores de un kilo por carrera perdida. —Inscripción: $ 15.00. — Premios: $ 600 al 1.o y 100 al 2.o — Distancia 700 metros.

LOS TRABAJOS DE AYER

Pista de arena

Captain, montado por un aprendiz y Rosicler III por E. Escobar, trabajaron una vuelta y 200 metros fuerte en 2.27 4|5, marcando 2.12 2|5 en la primera vuelta; ganando Captain por dos cuerpos.

—Last, dirigido por un aprendiz, pasó 1,600 metros fuerte en 1.48 2|5.

—Correjuela, manejada por un aprendiz, largó 1,000 metros en 1.5.

—Swallow, conducida por E. Escobar, cotejó 1,200 metros fuerte en 1.17 4|5.

—Marqués de Rical, dirigido por P. Rebolledo, se floreó 1,600 metros a voluntad en 1.64 3|5.

—Honey-Moon y Temeraria, ambos manejados por aprendices, trabajaron fuerte 1,400 metros en 1.34 2|5; ganando Temeraria por 2 cuerpos.

—Empresa, montada por N. Oteiza, pasó 1,400 metros sin gran apuro en 1.36 2|5.

—Trifenita, conducida por J. González y Paraíso por P. Rebolledo, cotejaron 1,200 metros fuerte en 1.20; ganando Paraíso por 2 cuerpos.

—Cómico y Sapientia, montados ambos por aprendices, pasaron una vuelta fuerte, marcando 1.26 en los últimos 1,200 metros; ganando Cómico por tres cuerpos.

—Rugby, montado por P. Rebolledo, pasó 1,400 metros a voluntad en 1.37.

—Piragua, montada por J. Vergara, largó 1,400 metros al carrerón en 1.30 3|5.

—Tamagno, montado por C. Cornejo, cotejó 1,200 metros en 1.20.

—Cancerbero, montado por un aprendiz, largó una vuelta fuerte en 2.20.

—Almendrito, manejado por C. Rosas y Sorbonne por N. Medina, trabajaron 1,400 metros en 1.35; ganando Almendrito por un cuerpo, que completó la vuelta fuerte en 2.17.

—Requien, montado por J. Montaner, pasó una vuelta fuerte en 2.18.

—Aldro, manejado por E. Solís, pasó 1,400 metros en 1.37 2|5.

—Espadachín, montado por un aprendiz, pasó 1,400 metros fuerte.

—Merchant, con la monta de S. Miranda, trabajó 1.400 metros fuerte en 1.35.

—Embajador, montado por un aprendiz, largó 1,200 metros en 1.23.

—Feudal, manejado por M. Pérez, movió 600 metros en 40 3|5.

Galla, montado por A. Molina, pasó 1,400 metros a voluntad, en 1.37.

—Rawa-Ruska, manejado por V. Jara, pasó una vuelta fuerte en 2.16.

—Astucia, montada por M. Pérez, trabajó 1,400 metros en 1.37 3|5.

—La Galera, montada por un aprendiz, movió 1,000 metros fuerte en 1.4 3|5.

—Cachucha, montada por V. Jara, trabajó 1,000 metros sin gran apuro en 1.5 3|5.

—Wild Lassie, montada por E. Solís, movió 600 metros en 37 y después de un corto descanso repitió igual distancia en 38 3|5.

—Radamés, manejado por un aprendiz, movió 600 metros en 42, completó la vuelta suave y repitió la misma distancia en 43.

—Tourterelle conducida por L. H. Fuentes y Pillastre por J. E. Bernal, pasaron 1,200 metros fuerte, en 1.20; ganando Tourterelle por un cuerpo. Pillastre, continuó hasta completar 1,400 metros en 1.35.

—Whisky Sower, montado por un aprendiz, movió 600 metros en 40.

—Domremy, con la monta de M. Michaels, trabajó 1,400 metros en 1.37 3|5.

—Alcel, manejado por A. Bernardo, se floreó 1,000 metros a voluntad en 1.10.

—Trentino, manejado por V. Arriagada, largó 1,200 metros en 1.24.

—Perdigall, manejado por E. Solís y Dollar Princess por L. Soto, trabajaron 1,200 metros en 1.19; ganando el primero por 2 cuerpos.

La Nonita, montada por un aprendiz, pasó 1,200 metros sin gran apuro en 1.23.

—Kepta, montada por A. Silva y Viajero por L. Rojas, trabajaron 1,400 metros en 1.35; ganando Kepta por un cuerpo; Kepta siguió hasta completar la vuelta en 2.21.

Bossuet, montado por un aprendiz, largó 1,200 metros en 1.24 2|5.

NOTICIAS DIVERSAS

Floreciente.— Ha sido vendido al Stud A. B. C., cuyos colores defenderá en adelante.

Merele.—Esta hija de Calepino ha sido retirada definitivamente del training y será destinada a la reproducción. Probablemente será presentada al reproductor Barsac.

Luis Humberto Fuentes.—Ha sido comprometida la monta de este profesional para conducir a El Inca en el clásico "Raimundo Valdés Cuevas", que se correrá el próximo Jueves.

Dollar Princess.—Ha pasado a cuidarse bajo la dirección del preparador I. Yáñez.

Guía Profesional

ABOGADOS

Arturo Alessandri
Arturo Alessandri Rodríguez
Víctor Acevedo Lecaros
Domicilio y estudio: Delicias 1153. Horas de oficina: de 9 a 11 1|2 de la mañana y de 4 a 6 1|2 de la tarde. Teléfono Inglés 1414, Teléfono Nacional 183.

Alfredo Aldunate Echeverría
Apelaciones y casaciones. Agustinas 1330. Casilla 1949. Teléfono 2241.

Ernesto Barros Jarpa
Leopoldo Ortega
Gálvez 88. Teléfono 1845.

Enrique Burgos Varas
Bandera 152. Abrió nueva oficina con D. Huberto Salgado en San Antonio (Puerto). Av. Centenario 156.

Ramón Briones Luco
Víctor Celis Maturana
León Depassier
Oficina de asuntos judiciales. Morandé 432. Casilla 2853.

Daniel Balmaceda y Mariano Fontecilla.
Compañía 1969. Teléfonos 429 y 2251. 3941-28-f

Aurelio Cruzat
Valparaíso, Prat 70. Casilla 1298.

J. Enrique Costa
y Jorge Costa
Teléfono 1076. Santo Domingo 1131.

Alcibíades Carrillo
Morandé 131. Casilla 1219.

Nazario Chacón del Campo
Roberto Meneses Villarreal
Morandé 466. Teléfono 966. Casillas: 3211-3037.

Claro y Cía.
Luis Claro Solar
Samuel Claro Lastarria
Héctor Claro Salas
Fernando Claro Salas
Morandé número 231. Teléfono 2355.

Alberto Durán B.
Santo Domingo 1145. Casilla 2914.

Enrique Doneso Urmeneta
Monjitas 754.

Fernando Errázuriz Tagle
Estudio: Morandé 434. De 10 a 12.— De 2 a 6.

Hernán Echeverría Cazotte
Huérfanos 1235. Domicilio: Carrera 172.

Jorge Errázuriz Tagle
Morandé 434. Casilla 2592.

Nicanor Elgueta N.
Galería Alessandri 19-A (altos). Teléfono Inglés 596. Atiende apelaciones y casaciones de provincias.

Daniel Feliú,
Oscar Feliú H.
Merced 557. Teléfono 582. Casilla 3277.

Fernando Figueroa Vial
Carlos Vicuña Fuentes
Estudio: Catedral 1355. Casilla 3694. Teléfono 930.

Martín Figueroa Anguita
San Antonio 717. Teléfono 1681.

Arturo Fernández Pradel
Morandé 450. Teléfono Inglés 27.

Luis Ferrada V.
Defensas ante la Corte Suprema. —Av. Brasil 528.—9 a 12.

Galvarino Gallardo Nieto
Ahumada 168, altos. Teléfono 2343.

Jorge Gallardo Nieto
Morandé 856. Teléfono 1956.

Manuel García Frías
Agustinas 1330.— Teléfono 2241.— Casilla 1949.

Guillermo Greene O.
Preferentemente negocios comerciales. Morandé 235. Casilla 289.

Eduardo Grez Padilla
Morandé 466.—Casilla 1159.

Manuel Gaete Fagalde
Huérfanos 1242. Casilla 3113. Teléfono Inglés 1355. 9 A. M. a 6 1|2 P. M. Domicilio: Vergara 261.

Osvaldo Hevia L.
Morandé 244. Casilla 1831.

Gustavo Kaltwasser Díaz
Estudio: Huérfanos 1153. Casilla 855.

Agustín López Salinas
Huérfanos, 1235, altos (Oficina 5).— —Casilla 3443. Santiago.

Alfredo Mesa Campbell
Morandé 466.— Casilla 3442.

Carlos Mira B.
Estudio: Bandera 152. 2 a 5.

Lorenzo Montt
y
Ambrosio Montt Wilms
Compañía, 1207.

Manuel Merino E.
Arturo Prat 606. Estudio: Huérfanos 1235. Casilla 2407.

Jorge Orrego Puelma
Aurelio Barros Lastarria
Apelaciones de provincias. Casaciones forma y fondo. Morandé 440, bajos. Teléfono Inglés 809. Casilla 121.

Julio Piwonka J.
Estudio: Huérfanos 1235, de 2 a 4.

Roberto de Petris
Morandé 251, Teléfono 363. Casilla 4044, juicios civiles, criminales y de comercio. Asuntos de jurisdicción voluntaria. Alegatos de provincia. Consultas.

Moisés Poblete Troncoso
Casilla 375. Compañía 1238.

Armando Quezada Acharán
Pedro Aguirre Cerda
Pedro Daza Brantes
Casilla 2861. Morandé 432.

Carlos A. Ruiz B.
Morandé 432.

Alvaro Riveros A.
Santo Domingo 1175.

Carlos Salas Herrera
Estudio: Catedral 1115. Casilla 2366.

Humberto Trucco
Oficina Ossandón, Huérfanos 1080.

Enrique Tagle Moreno
Estudio: Morandé 426.

Leopoldo Urrutia
Banco Hipotecario de Chile, de 11 a 12 A. M. Santa Rosa 128, de 2 a 6 P. M.

Eduardo Vera Yanattiz
Bascuñán Guerrero 372.—9-12, 2-5 P. M. 3622-15-f

Belisario Videla Prieto
Estudio de don Fidel Muñoz Rodríguez. Morandé 239. Casilla 2779. Teléfono 2315.

Jorge Varas Velásquez
Huérfanos 1350. Estudio de don Miguel A. Varas H.

Nicolás Vallejo Encina
Estudio: Morandé 466. Domicilio: Palacio Urmeneta Hotel. Casilla N.o 1882.

Juan de Dios Vergara Salvá
Fernando Gándara Pastor
Consultas en materias de Derecho Comercial, de 1 a 4 de la tarde. Amunátegui 334. 2754

MEDICOS

Dr. Arnello
Ex-ayudante profesor Navarro
Anestesia general.— Cirugía venéreas.—Consultas: García Reyes 17.— 12 a 2.—Hospital San Vicente Paul: 4 a 6.

Dr. Leonidas Aguirre A.
Especialista enfermedades de niños y afecciones pulmonares. Consultas: 10 a 11 y 1 1|2 a 3 1|2. San Francisco 116.

Dr. Luis Aguilar
CIRUGIA, SIFILIS
Consultas: 1-3. San Isidro 229.

Dr. Alfredo Alcaíno
GARGANTA NARIZ Y OIDOS
Dieciocho 257.— Consultas: de 2 a 5.

Dr. Roberto Aguirre Luco
Profesor Escuela Medicina. Sto. Domingo 401, consultas: 1 1|2 a 2.

Dr. Amenábar Ossa
Oculista, 14 años en Europa, 8 años médico-director del Hospital de Ojos condado de Stafford (Inglaterra)). Merced 494. De 1 1|2 a 4.

Dr. Ramón Araya Echeverría
Dolores desesperantes. Insomnio, Algidez, Delirio, Convulsiones y Parálisis. Catedral 1867.

Dr. Bustos
OCULISTA
Vergara 184.— Consultas: 1 a 4.— Teléfono 2204.

Dr. E. Burucúa D.
Claras 491.—Consultas: 4 a 6.

Dr. Arturo Barraza Araya
VIAS URINARIAS, SIFILIS
Puente, 559. De 3 a 6.

Dr. Bisquertt
VIAS URINARIAS, SIFILIS
San Antonio 551. 3 a 6. Casilla 2563.

Carlos Bolívar S.
MEDICINA GENERAL
Alameda 294. Consultas: de 1 a 3.

Dr. I. Bárquez Silva
Estudios en Europa. Medicina interna, pulmón, corazón, estómago e intestinos. Rayos X. Consultas: 2 a 5. A. Prat 82. Teléfono 6019.

Dr. Julio Bustos A.
Medicina interna y enfermedades de niños. Consultas de 1 a 3. Recoleta 707.

Dr. Manuel Bravo B.
Clínica interna y enfermedades de niños. Huérfanos 2453. 2 a 4.

Dr. Braga Castillo
RAYOS X
Merced 36. Teléfono 1393. Consultas, de 9 a 10 y de 1 a 4.

Dr. Castro Oliveira
GARGANTA, NARIZ, OIDOS
Estado 62. De 3 a 6.

Dr. Corbalán Melgarejo
Moneda 1711. Medicina interna, Sífilis (Inyecciones venosas con un reciente arsenobenzol).

Dr. Cabezón Díaz
Enfermedades de niños
Ortopedia y Cirugía. Consultas: 1 a 3. Dieciocho 289.

Dr. Contreras Macaya
Medicina interna. Consultas: 10 a 12. Puente 559. Casilla 3341.

Dr. Cienfuegos
ENFERMEDADES DE NIÑOS
Consultas: 1-3. Serrano 51.

Dr. CAMPOS MENDEZ
Medicina interna. Corazón. Hígado. Sífilis. 10 a 12. Huérfanos 2311. 2 a 5 Bandera 62.

Dr. Correa Santelices
Enfermedades internas y niños. — Consultas: 2-4.—Delicias 1416.

Dr. León Chonchol
TITULADO EN PARIS
Medicina general. Piel, venéreas. Consultas: 2-5. Santo Domingo 739.

Dr. Leonidas Corona T.
LABORATORIO CLINICO
Delicias 868 (frente a Estado). Consultas: de 4 a 6. Teléfono 2483.

Dr. J. Ramón Campos
Piel. Venéreas. Pulmón. Vías digestivas. Lastarria 331. Consultas: 1 a 4. Teléfono 2465.

Dr. Manuel Calvo Mackenna
Médico del Pensionado de San Vicente.—1 a 3.—Compañía 1509.—Teléfono Inglés 596.

Dr. Carlos Doren N.
Cirugía, enfermedades de señoras
Delicias 176. Consultas: 2-4.

CIRUGIA DE NIÑOS Y ORTOPEDIA
Dr. Eugenio Díaz Lira
Agustinas 1270. Teléfono 2285.

Dr. Díaz Velasco
MEDICINA INTERNA
Niños. Sífilis. Consultas: 1-4. Vergara 474.

Dr. Paulino Díaz
Moneda 1963. Teléfono 1173. Consultas: 2-4.

Dr. Ricardo Donoso
ESTUDIOS EN EUROPA
Medicina interna, especialmente pulmón, corazón. Agustinas 619. 1 1|2 a 3 1|2.

Dr. José Ducci
Monjitas 877. De 2-5.

Dr. Francisco Edwards
VIAS URINARIAS
Consultas de 2 a 4. Teatinos 14.

Dr. ESPINA
RAYOS X
Estudios en Europa. Medicina interna. Consultas de 1 1|2 a 4. Delicias 1228 esq. Gálvez. Teléfono 2102.

Dr. Julio Eastman
Catedral 2673. Consultas de 1 1|3 a 3 1|2. Teléfono 2637. Casilla 1571.

Dr. Fuenzalida Bravo
Profesor enfermedades niños
Merced 560. Teléf. 1721. 1 1|2-3 1|2.

Dr. Fierro Beytía
Ginecología, Partos y medicina interna, Serrano 735.

Dr. A. Fuentes Maturana
CIRUGIA GENERAL Y DE SEÑORAS
Nataniel 280.

Dr. Arturo Fritz
Medicina general. Jefe Policlínica. Piel y Sífilis. 3-5. Huérfanos 1353.

Dr. Ferrada Alexandre
PIEL-SIFILIS-URINARIAS
Se trasladó a Compañía 1470. Casilla 2868. Consultas de 2 a 5.

Dr. Fontecilla
Estudios en Europa. Afecciones pulmonares y nerviosas. Rayos X. De 2 a 4. Delicias 1626.

Dra. Marina Fuenzalida
Unicamente señoras, niños.— Consultas: 1-3.—San Martín 41.

Dr. Enrique González H.
ESTUDIOS EN EUROPA
Estómago, intestino, hígado, diabetes, obesidad, reumatismo. De 2 a 4. Castro 107.

Dr. Arístides González C.
Prof. Extraordinario de Obstetricia
Partos, enfermedades señoras. Consultas: 1-3. Casilla 1551. Teléfono Inglés 2789. Huérfanos 628.

Dr. Ernesto Greene O.
ESTUDIOS EN EUROPA
Cirugía, ginecología. Lira 254. Consultas: 2 a 4. Teléfono 2860.

Dr. García Collao
Ojos, nariz, garganta, oídos. Estudios Europa. 1 a 4 Agustinas 1138.

Dr. García Guerrero
Bandera 575. Consultas: 3 a 4. Teléfono N.o 9. (Santa Elena).

Dra. Julia Gutiérrez
Partos, enfermedades señoras, niños. San Antonio 128. De 1 a 4.

Dr. Luis Godoy H.
CIRUGIA Y ANESTESIA GENERAL
Consultas: 1-3. Delicias 1367. Teléfono 2541.

Dr. Jorge Herrera Roger
MEDICO HOSPITAL DE NIÑOS
Teléfono 198. Delicias 2558. Consultas: 1 a 3. 1469-8-d

Dr. Ibarra Loring
ESTUDIOS EN EUROPA
Vías urinarias. Especialmente enfermedades riñón, vejiga, próstata. Consultas: 1-4. Nataniel 64.

Dr. Alejandro Infante
Enfermedades de niños. Médico del Hospital de Niños San Luis. Consultas 1 a 4. Delicias 253.

Dr. Roberto Jaramillo B.
Ejército 707. Teléfono 142. Parque.

Dr. Andrés Kœnig
Hidroterapia científica, sistema Kneipp. Claras 549. 2-3 1|2.

Dr. Alberto Korner Anwandter
Estudios en EE. UU. Cirujía, Ortopedia. Consultas: 2 a 5, Sto. Domingo 623.

Dr. Armando Larraguibel
Merced 490. de 3 1|2 a 5.

Dr. Armando León I.
MEDICO CIRUJANO
Catedral 1642. Consultas: 1 a 3.

Dr. F. Landa Z.
Médico de ciudad de Santiago
Rosas 1050. Teléfono 1003. Piel, Partos. Enfermedades señoras. 1 a 4.

Dr. Lea-Plaza
ENFERMEDADES DEL SISTEMA NERVIOSO
Monjitas 303. 1-3.

Profesor Luco
Enfermedades nerviosas y mentales. Se trasladó Merced 836. Consultas 12 1|2 —2 1|2.

Dr. Aurelio Morales M.
Sífilis y vías urinarias.—4 a 7.— Lira 21.

Dr. Moraga Fuenzalida
MEDICINA Y CIRUGIA DE NIÑOS
Cochrane 118. Teléfono 2804. 1 a 3 menos los Martes.

Dr. Montero
PROFESOR EN DERMATOLOGIA SIFILOGRAFIA
Piel, sífilis, génito urinarias. Prat 809.

Dr. Meza Oliva
ESTUDIOS EN EUROPA
Medicina interna. Especialmente pulmón, corazón, riñones, sífilis. Laboratorio clínico. Consultas: 3-4. Dieciocho 468.

Dr. Italo Martini Z.
Ojos, oídos, nariz y garganta. Delicias 227. Consultas: 2-4.

Dr. Juan Montenegro
ENFERMEDADES DE NIÑOS
Compañía 1770. Teléfono 2120. Regresó.

Dr. Muñoz Garriga
Enfermedades señoras y niños
Consultas: 4 a 6. Santo Domingo 808.

Dr. Teodoro Muhm
Se trasladó a Compañía 1556. Garganta, nariz y oídos. De 3-6.

Dr. Mouat S.
GINECOLOGIA-PARTOS
Ex-jefe de Clínica Ginecológica Dr. Korner. Se trasladó a la Av. Brasil 25. Consultas: 1-4.

Profesor Mujica
OCULISTA
Recoleta 868. Consultas: 10 a 12 y 3 a 5.

Cora Mayers G.
Médico-Cirujano.
Niños y señoras; consultas: de 4 a 6. Compañía 1607.

Dr. Aureliano Oyarzún
Medicina general
Consultas: 1-3. Santo Domingo 1254.

Dr. Otto Philippi
ENFERMEDADES DE NIÑOS
Santo Domingo 820, esquina San Antonio. Consultas: 1-3. Teléfono 2416.

Dr. Ricardo Peralta G.
Cirugía general, especialmente de niños. Claras 471.

Dr. F. Puga Borne
Delicias 1039. Consultas: de 2 a 5.

Dr. David Pulido I.
Enfermedades de Niños.—Sto. Domingo 1646.—Consultas: Independencia 287 1 1|2-3 1|2.—Teléfono 2152.

Profesor Pardo
Cirugía y enfermedades de señoras. Consultas: de 2 a 4. Ejército 140.

Dr. Paredes F.
Medicina, Cirugía
Especialista enfermedades señoras.
Amunátegui 33, 2 a 5.

Dr. Prunés
ESTUDIOS EN EUROPA
Jefe de Clínica. Piel, Sífilis, Venéreas. Merced 490, casilla 2894.

Dr. Luis Quinteros Encina
MEDICO-LEGISTA
Cirugía. Partos. 1-3. Alameda 239.

Dr. Eduardo de Ramón
Cirugía, enfermedades de señoras
Consultas: 1 a 3. Maestranza 340.

Dr. F. Rayo Riquelme
CIRUGIA, GINECOLOGIA, SIFILIS
Lira 208. 1-3.

Dr. Fernando Romero Aguirre
Partos. Enfermedades de señoras. Cirugía. Catedral 2429.

Dr. Joel Rodríguez P.
ESTUDIOS EN EUROPA
Medicina interna, especialmente estómago, intestinos. Rayos X. Consultas: 2-4. Claras 431.

Dr. Carlos A. Sommers
Consultas: 1 a 3. Agustinas 1876.

Dr. Osvaldo Salas C.
CATEDRAL 2531
Medicina de adultos y niños. Sífilis.—Consultas: 1 a 4 P. M.

Dr. Ramón Silva León
Partos y enfermedades de señoras. Catedral 1611.

Dr. Santander
Medicina interna, estómago, intestinos, rayos X. Laboratorio: Moneda 821.

SIFILIS Y VENEREAS
Dr. Félix E. Gronbert
Consultas: 2 a 5.—Moneda 1592.

J. Schwarzenberg L.
Enfermedades de niños. Consultas de 1-3 P. M. excepto Jueves y Sábado. San Antonio 275. Teléfono Inglés 1844.

Dr. Suárez Alvarez
Especialmente afecciones de la vista. Agustinas 853. Consultas: 1 a 3.

Dr. Stuardo
ESTUDIOS EUROPA
Enfermedades niños. Consultas: 1-4. Agustinas 1684.

Dr. Manuel A. Tornero
Piel. Sífilis y Venéreas. Maturana 439. Consultas: 1 a 2 1|2.

Dr. Torres Torres
Jefe clínica Prof. Korner
Enfermedades señora, cirugía. Catedral 1249. 3 1|2 a 5.

Dr. M. A. Urrutia Ibáñez
Afecciones pulmonares, corazón, vías digestivas. Enfermedades de niños. Consultas: 1 a 4.—Jofré 412. 3259-3-f

Dr. Carlos Ugarte J.
MEDICINA INTERNA, RAYOS X
Se trasladó. Santo Domingo 518, de 1 1|2 a 3.

Dr. P. Valenzuela Larraín
Cirugía General, Ginecología
Consultas: 1 a 3, menos los Viernes. Catedral 2092.

Dr. G. E. Vidal S.
Consultas: 4 a 6. Delicias 2646.

Dr. Arturo Valenzuela R.
Estudios en Europa
Tratamiento sin drogas. Cultura Física. Medicación natural. Santo Domingo 848. Consultas: 2-4.

Dr. Villalón
OCULISTA
Enfermedades de la vista. Estudios en Europa. Domicilio y consultorio, Santo Domingo 606. Consultas: 1-3 1|2.

Dr. Vargas Salcedo
CIRUJANO
Consultas: 2 a 4. Teatinos 354. Teléfono 1060.

Dr. Zúñiga C.
Partos. Enfermedades de Señoras. Jefe Clínica Obstétrica, Av. España 473. Consultas: 1 a 3. Teléfono 111. Parque.

Dr. WAUGH
606 914 Medicina interna, venéreas, sífilis. Reacción Wassermann. Consultas: 2 a 4. Catedral número 1988.

Dr. Wirén
Oídos, Nariz, Garganta. — Claras 471.— Consultas: 2-4.— POLICLINICA: 8 1|2-11 A. M. Sólo para enfermos escasos recursos.

DENTISTAS

E. Aylwin T.
DENTISTA
Merced 366.

M. Aylwin T.
DENTISTA
Estudios Estados Unidos y Europa. Delicias 261. Casilla 3972.

Victorino Alonso
DENTISTA
Estudios en Filadelfia. Moneda 1164.

Dr. Banamonde Inzunza
DENTISTA
Ex-ayudante Clínica Escuela Dental. Extracciones complicadas indoloras. Huérfanos 1353. Regresó.

Luis R. Berríos Méndez
Guillermo Cartagena
Enrique Moreno
DENTISTAS
Clínica dental del Dr. Valenzuela B. Huérfanos 1616. Teléfono 1842.

Mauricio M. Baltiansky
DENTISTA
Cirugía dental, enfermedades de la boca. A. Prat 935.

J. Camargo Sanginés
DENTISTA
Consultas: de 1 a 4.—Carmen 82.

Ernesto Carvallo Castellón
DENTISTA
Puente 640.

Salvador Castillo U.
DENTISTA
Jefe de clínica de Prótesis de la Escuela Dental.—Moneda 1588.

F. Castro C.
DENTISTA
Ayudante Escuela Dental. Especialidad Puentes, Coronas. Estado 250.

Clodomiro Contreras
DENTISTA
Ayudante Clínica Operatoria Escuela Dental. Maestranza 340. Consultas: de 1 a 6.

José Luis Cabrera M.
DENTISTA
Teatinos 549, entre Catedral y Santo Domingo.

J. A. Castro Oliveira
R. Castro Oliveira
DENTISTAS
Estado 62.

Gustavo Cerda López
DENTISTA
Cirujía Dental. A. Prat 1548.

Dr. Gallardo González
Cirujano-Dentista
Estudios en Philadelphia. Tratamiento de la piorrea alveolar con rayos ultravioleta.—Regresó.—Compañía 1572.

Pedro Guevara G.
DENTISTA
Recoleta 525. Clínica: 9-12-1-5.

Eduardo Hollstein
DENTISTA
Catedral 1787. Consultas: 9 a 12.

A. Jaime González
DENTISTA
Regresó del extranjero.—Agustinas 1226.

A. Leng H.
Dentista
Ayudante operatoria Escuela Dental. Catedral 1275.

Muñoz Lobos Hnos.
DENTISTAS
Extracciones sin dolor, somnoformo, puentes, honorarios módicos. San Diego 207-448.

Armando Mora Pinochet
DENTISTA
Ayudante operatoria Escuela Dental. Consultas 2 a 6.—Estado 136.

Gonzalo Marín
DENTISTA
Garantiza éxito absoluto en toda extracción, puentes y coronas. Tratamiento en las tapaduras sin dolor. Claras 491.

Pedro A. Méndez
DENTISTA
Estudios en Estados Unidos y Europa. San Antonio 451.

Dr. César Pardo Correa
DENTISTA
Calle Nataniel 81. 9-11 y 2-5.

Dr. Luis Pellissa C.
DENTISTA
Especialidad puentes, coronas y planchas. Moneda 859. Casilla 775.

Dra. Elvira Rosas S.
DENTISTA
Bandera 76.

Dr. José María Saavedra
DENTISTA
Especialidad Ortodoncia. Compañía 1458. Teléfono 1618

Dr. J. Ugarte Donoso
DENTISTA
Compañía 1470.

Rafael Urquieta S.
DENTISTA
Trabajos rápidos. Agustinas 853.

Félix Vassi R.
DENTISTA
Puentes, coronas, extracciones sin dolor. Ayudante Escuela Dental.—Delicias 868.

Alejandro Valenzuela Díaz
DENTISTA
Compañía 1731. Ayudante Escuela Dental. Especialidad extracciones somnoformo.

Dr. Guillermo Velasco M.
DENTISTA
Estudios Philadelphia. — Catedral 1261.

INGENIEROS

Enrique García Frías
INGENIERO CIVIL
Galería Alessandri 25. 4.o piso.

Alberto Larenas F.
INGENIERO
Claras 162.— Casilla 420.

Domingo Matte Larraín
INGENIERO CIVIL
Agustinas 1319.

OFICINA TECNICA
LORENZO CLARO LASTARRIA
Ingeniero civil
Morandé 285. Teléfono 1568. Casilla 4491.

ARQUITECTOS

Enrique Lafourcade A.
Edificios económicos, chalets modernos, presupuestos detallados, planos. Casilla 715. Compañía 1290.

ENRIQUE TORRES
ARQUITECTO
Oficina. Galería Alessandri 3 A. Teléfono 275 Central.

Eduardo Tasso
Construcciones económicas en concreto impermeables.—Edificios para rentas. Agustinas 1260.

CORREDORES

Gustavo A. Gana
202-Bandera-202. Compra-venta de acciones y bonos; contratación de préstamos y conversiones de deudas. Teléfono inglés 866. Casilla 3456.

Carlos Romero A.
170-Bandera-170. Casilla 2878. Acciones y bonos.

Luis Ramírez Sanz
y Augusto Ovalle Castillo
Bandera 51—55. 2511-Teléfono Inglés 2511.

Florencio Villamil y Cía.
ACCIONES Y BONOS
1120-Agustinas-1120. 2664-Teléfono Inglés 2664. Casilla 878.

Raimundo Ureta E.
ACCIONES Y BONOS
Agustinas 1085. Teléfono 996. Casilla 1840.

COMISIONISTAS

Luis Ayala C.
Compra-venta de propiedades. Préstamos Hipotecarios. Comisiones en general. Catedral 1131. ofic. 4.

Ruperto Tapia Miranda
1150 AGUSTINAS 1150
Corredor en Propiedades y Comisiones en general. Teléfono 1491.

MATRONAS

Celia Castillo
CLINICA PRIVADA
Atiendo llamados fuera de Santiago. Unión Americana 82.

Clínica Privada de Obstetricia
Señora Reyes. Matrona Ginecologista. Dormitorios higiénicos. Establecimiento montado según últimos adelantos. Atendido por dos cirujanos especialistas. Recibo enfermas todas partes del país. Curaciones internas. Partos indoloros, absoluta seguridad. Precios módicos. Consultas gratis. Esmeralda 636.

Mme. E. Fragnaud
MATRONA FRANCESA
Consultas: 1 a 4. Maestranza 461.

Amelia Gutiérrez
MATRONA
Curaciones internas, operaciones. Recibo pensionistas.—Santa Rosa 366.

Julia Moreno
MATRONA
Clínica, Pensionistas. Partos indoloros. Curaciones internas. Coquimbo 1179.

Mercedes Rojas
MATRONA
San Diego 932. Recibo enfermas cualquier tiempo. Consultas privadas, precios módicos.

Laura Ríos de N.
MATRONA
Curaciones internas, masajes. Recibo pensionistas. García Reyes 736.

Carmela Toro G.
MATRONA
Recibe pensionistas. Chacabuco 662.

Fidela Uribe
MATRONA
Ex-jefe Maternidad
Enfermedades internas, recibe pensionistas. Alameda 24-A. Consultas: 1-4.

CLINICA
Ana G. Vargas Barrera
Partos, enfermedades señoras. Recibe pensionistas.—Cochrane 985.

VARIOS

Armando Carvajal
PROFESOR DE VIOLIN
Elena Carvajal
PROFESORA DE PIANO
Diplomados en el Conservatorio Nacional de Música. Ordenes: Casilla 2996.

Profesora de Canto
MERCEDES NEUMANN
Titulada en el Conservatorio Nacional. Santa Victoria N.o 358.

Orquestas
Proporciono para casamientos, banquetes, bailes.
Clodomiro González, profesor de música, diplomado Conservatorio Nacional. Gran repertorio orquestal, traído directamente de Europa, Estados Unidos.—Manuel Rodríguez 741. 3475-10-f

Academia Dactilográfica Yost
GALERIA ALESSANDRI
Tarifa mensual, 6 pesos. 0215-29-e

Masajes, gimnasia médica
JULES BONDALLAZ
Masajista suizo. A. Prat 346. Consultas: 2 a 4.

MASAJE MEDICO CIENTIFICO
Gimnasia médica, Masaje facial
Dr. S. N. Hayashi. Estudios en Japón. Consultas: 2 a 4. Claras 490. Con los últimos adelantos modernos tratamientos del Japón.

Consultorio Médico para Señoras
Vello.—Extracción segura por señoritas competentes bajo vigilancia médica. Masaje, gimnasia, hidroterapia, electricidad, etc. Trátanse niños mal desarrollados, anemias, estitiquez, reumatismo, obesidad, enfermedades respiratorias, digestivas; defectos pecho, columna vertebral o cara, como cutis seco o grasoso, espinillas, lunares, cicatrices, etc. Masaje de belleza, manual y eléctrico. Santo Domingo 848, entre 21 de Mayo y San Antonio.

Fernando Pocognoli
Masaje, gimnasia médica. Atiende a domicilio.—Consultas: 2 a 4.—Rosas 1267 3627-15-h

MASAJE SUECO
Gimnasia médica, enfermedades articulares, musculares, parálisis, reumatismo, neuralgia, estitiquez, obesidad, mala circulación, etc. Tratamiento científico desviación espina dorsal. Sólo a señoras y niños.— Hanna Widen, titulada en Estocolmo. Claras 46. Consultas: 1 a 3.

Instituto de Belleza
Elva S. de Tagle
Vello. Tratamiento Elzzarnini, extraélo radicalmente, doy prueba. Agustinas 1620.

TAQUIGRAFIA
Curso nocturno del profesor Víctor MANUEL ARCE en el local del Instituto de Educación Física. La matrícula está abierta. Las clases empezarán el 3 de Junio.

Zurcidos invisibles
Especialidad virar trajes caballeros. Cóndor 1158.

Antigua Tintorería Francesa
AGUSTIN CHANCOGNE
Se tiñe y se limpia toda clase de ropa en negro y colores, no tiene sucursales. MONEDA 2208.

MEMORANDUM

TURNO MEDICO DESDE EL 26 DE MAYO AL 2 DE JUNIO DE 1918

Servicio médico nocturno permanente

Dr. Guillermo Besoaín, Lira 80.
Dr. Domingo Rojas M., Arturo Prat 841.

Boticas de turno permanente

Botica Alemana, Catedral 1990. Hasta las 12 de la noche.
Farmacia Moderna, San Diego 255. Hasta las 12 P. M.
Botica Española, Ahumada 318. Hasta las 12 P. M.

Boticas de turno semanal

1.a Comisaría, Botica Boston, Bandera esquina San Pablo.
2.a Comisaría, Botica Colón, Vicuña Mackenna 790.
3.a Comisaría, Botica Victoria, Catedral 1401.
6.a Comisaría, Botica Bruxelas, San Diego 454.
7.a Comisaría, Botica Galasso, Chacabuco 64.
11.a Comisaría, Botica Unión, Delicias 3998.

Dispensario Municipal de Ojos

21 de Mayo 532. Atendido por el Dr. García C. Funciona los Martes, Jueves y Sábados, de 4 a 5 P. M.

Servicio municipal de vacuna

Oficina Médicos de Ciudad.—Atendido por el Vacunador don Guillermo Saavedra, diariamente de 1 1|2 a 3 1|2, excepto los Sábados, de 9 a 12 M.— Atiende también llamados particulares.

Turno judicial

Juez del Crimen de Turno, el del 2.o Juzgado, don Franklin de la Barra, Ejército 628.
Promotor Fiscal, don Julio Plaza F., Santo Domingo 1864.

Médicos de ciudad

Don Francisco Landa Z., Rosas 1050.
Don Pedro N. Barros Ovalle, Santo Domingo 1243.

Domicilios de altos funcionarios

Ministro del Interior, don Arturo Alessandri, Delicias 1158.
Relaciones, don Daniel Feliú, Merced 557.
Justicia e Instrucción, don Pedro Aguirre Cerda, Morandé 432.
Hacienda, don Luis Claro Solar, Merced 815.
Guerra y Marina don Jorge Valdivieso B., Sazié 2264.
Industria y Obras Públicas, don Ramón Briones L., Avenida Cumming 623.
Intendente, don Pablo a Urzúa, Agustinas 1792.
Secretario, don Francisco Subercaseaux, A. Monjitas 375.
Prefecto, don Rafael Toledo Tagle, Santa Lucía 152.
Sub-Prefecto de Orden, don Julio Bustamante, Dieciocho 174.
Sub-Prefecto de Seguridad, don Carlos R. Dinator, Castro 735.
Secretario, don Carlos Bravo M., Santo Domingo 1648.
Capellán, Presbítero D. Julio Valderrama, Bulnes 332.

Registro Civil

1.a Inspección, Bulnes 350.
2.a Inspección, Alameda 1205.
1.a Circunscripción, Alameda 1211.
2.a Circunscripción, Alameda 1211.
3.a Circunscripción, Alameda 1211.
Comuna de Providencia, Avenida Las Quintas 78.

Para conseguir el abaratamiento de la vida en Santiago

DIFICULTADES PARA ESTABLECER DIVERSOS MERCADOS POR QUE NO HAN RESULTADO LAS FERIAS LIBRES

EL MEJORAMIENTO DE LOS CAMINOS COMO BASE DE TODA SOLUCION

CONVERSANDO CON EL INTENDENTE, SEÑOR DON PABLO A. URZUA

En una entrevista con el señor Domingo Pacull, Cónsul del Uruguay en ésta, que publicamos hace algunos días, se daban a conocer los precios que tienen en Montevideo, ciudad considerada como una de las más caras del mundo, numerosos artículos de primera necesidad.

Estableciendo comparaciones entre el valor de aquellos artículos y el de los mismos en nuestra capital, fácilmente puede verse que aquí el encarecimiento de la vida ha llegado a extremos increíbles.

Como a este estado de cosas es necesario buscarle alguna solución, nos dirijimos ayer al señor Intendente de Santiago, don Pablo A. Urzúa, con el fin de preguntarle qué medidas podrían tomarse en tal sentido.

—De este problema, nos dijo, se han preocupado la Municipalidad y la Intendencia, en diversas ocasiones. Siendo Alcalde don Ismael Valdés Vergara, presenté un informe en que para abaratar los artículos de consumo, proponía el establecimiento de pequeños mercados o vegas en diferentes puntos de la ciudad, porque uno de los factores que más contribuyen al encarecimiento, es la enorme distancia que la mayoría de los habitantes tienen que recorrer para llegar a buscar lo que necesitan para su sustento diario al Mercado Central, lo que los obliga a gastar en medios de transporte, por lo general caros. En compañía de los señores Valdés Vergara, Fidel Muñoz Rodríguez y Juan de la Cruz Díaz, estudiamos la idea indicada, pero por faltar capitales, se vió que era imposible su realización.

—¿Talvez sería la ocasión de proponerla de nuevo, en cuanto se regularizara la situación del Municipio actual?

—No lo creo. Ahora pienso que lo fundamental en esta cuestión es resolver otro verdadero problema: el arreglo y correcto mantenimiento de los caminos que llegan hasta esta ciudad. Nunca podrán bajar de precio esos artículos indispensables de consumo diario, que se traen desde los fundos o chacras, situados a una, dos y más leguas de Santiago, mientras los caminos se encuentren en el lamentable estado en que pasan casi la mayor parte del año, porque, en estas condiciones el productor se ve obligado o a mandar sus productos por ferrocarril, cuando esto es posible, o a perder un tiempo excesivamente largo y ocupar tres o cuatro yuntas de bueyes en el transporte de una sola carreta. Esto tiene forzosamente que hacer subir de precio a los más necesarios artículos de consumo.

Arreglar los caminos, mantenerlos en buen estado, es la primera medida que debe tomarse en orden a abaratar la vida, y sobre todo, la vida de las clases populares, que son las que más padecen con el subido costo de estos artículos indispensables para poder vivir.

Sólo una vez compuestos los caminos habrá llegado el momento de instalar mercados fáciles y en que se paguen pocas contribuciones en distintos puntos de la ciudad.

—¿Y no sería una medida acertada la instalación de ferias libres?

—También se ha tratado de esto varias veces. Se ha puesto a disposición de los productores buenos sitios para ese objeto, como las partes del Parque Forestal, situadas frente a las calles de San Antonio y Miraflores, la Avenida de La Paz, la Plaza Italia, frente a la Estación de Pirque, etc.; se les ha ofrecido, además, policía y servicio de aseo gratuito; pero sin ningún resultado. Y la razón del fracaso es ésta: todos los capitalistas comerciantes que se dedican a la venta de esta clase de productos están en la Vega, y son los que les adelantan dinero a los que se dedican al cultivo, a cambio de que éstos, a su vez, se obliguen a venderles, o a pagarles las deudas contraídas con sus primeras cosechas. Por ejemplo: un hacendado de los que se dedican a la hortaliza o cultivos similares, necesita en el invierno una suma apreciable de dinero; pues va donde uno de esos comerciantes de la Vega y le pide un adelanto de plata, yendo así los productos a parar necesariamente a la Vega.

Esto pasa porque los que se dedican a sembrar estas cosas de consumo cotidiano, son muy pocos, y son pocos precisamente por que el mal estado de los caminos dificulta este negocio. Y ya ven cómo de nuevo volvemos a caer en esto de los caminos...

Oficinas de Hacienda

Reunión de la comisión que estudia su reorganización

En el Tribunal de Cuentas se reunió ayer la comisión designada por el Ministerio de Hacienda para estudiar y proponer al Gobierno un proyecto de reorganización del Tribunal de Cuentas, Dirección del Tesoro, Dirección de Contabilidad y demás oficinas de Hacienda.

Asistieron los señores Aguirre Luco, que presidió, Zañartu Fierro, Magallanes e Illanes.

La comisión procedió a tratar la cuestión en todos sus puntos generales, acordándose que en la próxima reunión, que se verificará el Viernes próximo, cada uno de los miembros de la comisión presente un proyecto sobre la cuestión.

Los restos del Embajador señor Aldunate

Salen de Estados Unidos con rumbo a Chile

En el Ministerio de Relaciones se nos informó ayer, que ha zarpado rumbo a Chile la nave de guerra norte-americana, que trae los restos de nuestro Embajador en Washington señor don Santiago Aldunate Bascuñán.

También se nos informó que la familia del señor Aldunate salió ayer a bordo del vapor "Santa Ana" en dirección a Valparaíso.

"MUNDO ARGENTINO"

Hemos recibido el número 385 de este interesante semanario. Como siempre, viene nutrido de amenas informaciones y hermosas vistas, lo cual atrae día a día el interés de nuestro público.

Gran Concurso Fotográfico

DE DISFRACES INFANTILES

entre Niñitos y Niñitas de 2 a 10 años

6 HERMOSOS PREMIOS ENTRE LOS QUE OBTENGAN LOS 3 PRIMEROS LUGARES, POR LOS MEJORES DISFRACES Y ARTE EN LA FOTOGRAFIA

1.er premio.—$ 300 en juguetes a elección del premiado y un retrato iluminado, con marco.
2.o " 200 en juguetes a elección del premiado y un retrato iluminado, con marco.
3er. " 100 en juguetes a elección del premiado y un retrato iluminado, con marco.

El CONCURSO principiará desde el 1.o de Junio próximo y se cerrará el 21 de Diciembre del presente año, para proclamar a los premiados el día de PASCUA, 25 de Diciembre.

BASES

1.o Este concurso consiste en remitir a la revista "Zig-Zag" (desde hoy) para su publicación, en la SECCION CONCURSO, una fotografía de un niñito o niñita, retratado con un disfraz original elegido a voluntad de los interesados.

2.o Solamente podrán concurrir niños chilenos o extranjeros residentes en el país y que actualmente tengan la edad indicada.

3.o No se aceptarán fotografías tomadas en el extranjero.

4.o En cada fotografía debe aparecer el retrato de un solo niño y no se aceptará la repetición del mismo en distintos disfraces.

5.o La fotografía debe ser muy nítida y en un solo color, ya sea sepia, azul o negro.

6.o Debe procurarse en lo posible que el tamaño de las tarjetas fotográficas sean de 9 por 12 o 18 por 24 con o sin cartón.

7.o La Dirección de la revista irá publicando semanalmente las fotografías que juzgue de mayor mérito para el concurso y que reunan las condiciones estipuladas.

8.o No se devolverán originales, ni se contestarán las cartas referentes a este concurso, por el recargo de trabajo que ello impone. (Se ruega enviar las fotografías por certificado).

9.o Un jurado compuesto de 3 personas, ajenas a la revista, dará su fallo, eligiendo entre las fotografías que se hubieren publicado, las que merezcan los 3 primeros lugares.

10.o Las 3 fotografías premiadas, serán publicadas en la revista con una alegoría y se obsequiará a las familias de los premiados una hermosa ampliación del retato iluminado y con marco.

11.o Se hará especial mención en las publicaciones, de los talleres fotográficos que hayan hecho el trabajo de las fotografías premiadas.

Las fotografías deben ser dirigidas con el nombre, dirección y edad del niño, a la siguiente dirección:

Empresa ZIG-ZAG Concursos de Disfraces

TEATINOS 666. Casilla 84 D. Santiago

NOTA.—Toda fotografía recibirá a su llegada un número de orden, que será seguido rigurosamente para su publicación.

28-E LA EMPRESA ZIG-ZAG.

Colonia israelita

Publicamos una fotografía tomada el Sábado pasado durante el

baile que organizó la Sociedad "La Bienhechora", de damas israelitas, a favor de sus fondos sociales.

Como lo anunciamos, oportunamente, a esta fiesta asistieron varias familias chilenas y la casi totalidad de los miembros de la colonia israelita, encontrándose entre estos últimos las siguientes personas:

Doctor Baer Epstein, señor Miguel Tanenbaum y señora, señor Germán Katz, Elías Rosenblit y señora, Enrique Schifrin y señora, David Judilevich y señora, Moris Rosin y señora, Luis Panat y señora, David Weintein y señora, Mateo Krenovich y señora, etc., etc.

En el local del Centro Comercial de Beneficencia, San Diego 210, tendrá lugar mañana Miércoles, a las 9 P. M., la tercera conferencia de la serie que ha estado dictando el doctor señor Epstein.

Municipalidad de Santiago

Organización de una mayoría.— Acuerdo de los demócratas

Anoche, se reunieron los miembros del directorio de la Agrupación del Partido Demócrata para considerar la proposición hecha a los señores Escanilla y Retamales por los regidores de la combinación que llevó a la primera Alcaldía al señor Ugarte.

En esta proposición se ofrecía la primera Alcaldía a los demócratas y se insinuaba para ocuparla al señor Escanilla.

Presidió la sesión el señor Jonatás González.

Se puso en discusión, en seguida, el informe de la comisión anteriormente nombrada para considerar dicho punto y en el cual se aprueba la proposición hecha a los demócratas por los regidores indicados.

Después de larga discusión, se aprobó por unanimidad dicho informe, quedando resuelto que los regidores del Partido acompañen a los regidores que llevaron a la Alcaldía al señor Ugarte, para así formar mayoría en el Municipio.

Acerca de la designación del regidor que deberá ocupar la primera Alcaldía no hubo pronunciamiento, pues por dos veces consecutivas se produjo empate de votos.

En estas circunstancias y estando próxima la elección de una parte de los miembros del directorio, quedará para después de estas elecciones el pronunciamiento en cuestión.

ENSEÑANZA COMERCIAL

Reunión de la comisión

En el Ministerio de Instrucción celebró sesión ayer la Comisión de Enseñanza Comercial, presidida por el señor Guillermo Subercaseaux y con asistencia de los señores Rogers, Barros y del secretario don Luis Bañados Espinosa.

Se dió comienzo al estudio del presupuesto para 1919, para los siguientes Institutos Comerciales:

Iquique, Coquimbo, Vallenar, Valparaíso, Santiago, San Carlos, Concepción y Talcahuano.

Finalmente se despacharon varios asuntos particulares.

ENTRADAS CONSULARES

En el Ministerio de Relaciones Exteriores se nos informó que los diversos Consulados de Chile en el extranjero, produjeron al Erario nacional en el año último, una entrada ascendente a la suma de $ 3.000,000 oro de 18 d más o menos.

De esta entrada corresponde la suma de $ 1.333,000 oro de 18 peniques más o menos al Cónsulado General de Chile en Nueva York.

Durante el año 1916, los Consulados produjeron una entrada de $ 1.600,000 oro de 18 peniques, o sea poco más de la mitad de las entradas habidas en 1917.

AMAGO DE INCENDIO

A las 7.20 de la tarde [illegible] ayer se declaró un principio [illegible] incendio en la casa signada co[illegible] número 120 de la calle San M[illegible].

El fuego tuvo su ori[illegible] la inflamación de una estu[illegible] provocada por la proximidad [illegible] un cañón de la cocina de la casa de los bajos, que es habitada por Honorio González, y en la cual se encuentra instalado un negocio de carnicería. En segundo piso del edificio lo ocupa el señor Patricio Valdivieso.

Las bombas acudieron con toda presteza, lográndose extirpar el fuego en pocos minutos. La propiedad sólo sufrió perjuicios debido a la acción del agua.

El señor Valdivieso posee un seguro por $ 5,000 sobre los muebles ignorándose la compañía; el señor González no tenía seguros.

Tropa de la 5.a Comisaría resguardó el orden en el sitio del siniestro, al cual acudieron también las autoridades policiales.

EL ACCIDENTE AL "PISAGUA"

En el Ministerio de Marina se recibió el siguiente telegrama del Director General de la Armada, sobre la varadura que sufrió el escampavía "Pisagua":

"Ministro de Marina.— Santiago.

El Jefe del Apostadero dice:

El "Pisagua" fondeó en Punta Arenas el Sábado a las 2 de la tarde, con su cargamento completo. No hubo necesidad de arrojar carga.

Estuve a bordo imponiéndome de las averías; parecen de poca importancia, ya que pudo arribar a este puesto sin necesidad de reparaciones y soportando el mal tiempo.— Muñoz Hurtado".

LA TRASLACION DE LOS RESTOS DE MAROTO Y LOPEZ DE ALCAZAR

Por inconvenientes insalvables de última hora, la Liga Patriótica Militar ha tenido que postergar hasta el Domingo próximo el viaje a Valparaíso a buscar los restos de Maroto y López de Alcázar.

Justicia de menor cuantía

Reunión de la comisión que estudia su reforma

Presidida por el señor Ministro de Justicia don Pedro Aguirre Cerda y con asistencia de los señores Moisés Lazo de la Vega, Desiderio Lizana, Francisco Subercaseaux y el secretario señor Walterio Bianchi, celebró sesión ayer la comisión encargada de estudiar una reforma de la justicia de menor cuantía.

En esta reunión se dió comienzo al estudio de los diversos proyectos presentados anteriormente, sin llegar a ningún acuerdo de importancia.

La comisión se reunirá nuevamente el próximo Sábado.

DEUDA INTERNA

Apertura de propuestas

En la Dirección del Tesoro se abrieron ayer las propuestas pedidas para amortizar la deuda interna del 3 o|o, ascendente a la suma de $ 10.667.65, correspondiente al cuarto trimestre del año último.

Se encontraban presentes en el acto, el Director del Tesoro don Carlos Zañartu Fierro y el Director de Contabilidad don Valentín Magallanes.

Abiertas las propuestas, se aceptó la presentada por el señor Antonio Hidalgo.

INSTITUTO AGRONOMICO DE CHILE

La Dirección de Obras Públicas someterá a la consideración del Consejo de Obras Públicas, los planos, presupuestos y especificaciones relacionadas con la construcción del pabellón principal del Instituto Agronómico.

Este pabellón deberá iniciar su construcción, en el año actual y terminarlo en el próximo con un presupuesto de $ 800,000.

Todo el edificio costará la suma de $ 1.370,000 y deberá construirse en tres años.

Los planos han sido hechos por el arquitecto don Alberto Cruz Montt.

COMISION AD-HONOREM

El Ministerio de Relaciones Exteriores ha comisionado ad-honorem al señor Faure Petit para que estudie en San Francisco de California todo lo relacionado con la arboricultura frutal y sus derivados.

SOCIEDAD CIENTIFICA DE CHILE

Conferencia sobre la enseñanza de la lectura

En la sesión general de esta tarde, don Francisco Navarrete terminará de presentar un estudio sobre la enseñanza del Silabario.

Don Maximiano Flores se ha inscrito para hacer algunas observaciones al trabajo del señor Navarrete.

Es este un asunto de importancia, por cuanto los primeros pasos en la lectura constituyen el eslabón que une el alfabetismo al progreso.

Interesa especialmente a los profesionales de la enseñanza.

Se nos encarga invitarlo advirtiendo que la entrada es libre en el salón de lectura de la Biblioteca Nacional y la hora en que debe comenzarse la sesión es la 6 P. M.

ECOS DEL ANIVERSARIO ARGENTINO

Con motivo de la celebración del 108 aniversario de la independencia argentina algunas altas personalidades de Chile han enviado a sus colegas de la nación hermana, efusivos telegramas de confraternidad.

Damos a continuación las respuestas recibidas por el señor Ministro de Guerra y por el presidente del Club Militar, respectivamente.

Del Ministro de Guerra argentino.—El Ministro de Guerra, señor Valdivieso Blanco, ha recibido el siguiente telegrama de su colega argentino, en contestación a uno que le dirigiera con motivo de la celebración del aniversario de la independencia de su país:

"En nombre del Ejército de mi país y en el mío propio, agradezco los votos por el engrandecimiento de nuestras instituciones armadas, que V. E., en nombre del Ejército de Chile y en ocasión de nuestro aniversario patrio, ha tenido a bien formular.

Quiera vuestra excelencia aceptar las seguridades de mi más distinguida consideración.—González, Ministro de Guerra."

Del presidente del Club Militar Argentino.—"Buenos Aires, 25 de Mayo de 1918.—Señor presidente Club Militar.—Santiago.

Los socios del Club Militar Argentino comparten los generosos anhelos del Club Militar de Chile tan elocuentemente interpretados por su digno presidente en este aniversario de la Patria Argentina, y al retribuirlos hacen votos para que la estrecha confraternidad que une a los dos Ejércitos en el recuerdo de sus glorias, sea precursora de aspiraciones tan nobles como aquellas que orientó en el pasado el destino de los dos pueblos hermanos.

Coronel Arroyo, presidente.—Coronel Martínez Pita, secretario."

EN EL MINISTERIO DE RELACIONES

En la tarde de ayer visitó al Ministro de Relaciones Exteriores señor Daniel Feliú, el Ministro de Suiza señor Arturo Pury.

También estuvieron en la Cancillería los Ministros de Inglaterra Sir Francis Stronge y el Ministro argentino señor don Carlos F. Gómez.

SUELDO AL PERSONAL DIRECTIVO DE LA ENSEÑANZA

Diversas comisiones

Anoche se reunieron en los salones de "El Mercurio" los empleados directivos de los establecimientos de educación para tratar sobre el proyecto de aumento de sueldos al profesorado.

Después de tomar diversos acuerdos para realizar los trabajos que sean necesarios, se nombraron las siguientes comisiones:

1.o Comisión de prensa y de propaganda señores Carlos Mondaca, Max Jara, Eduardo Barrios, Mariano Latorre Court, Aníbal Celedón, Luis Galecio, Raul Ramírez, Eleodoro Flores.

2.o Comisión para dirigirse a los diputados y senadores con objeto de que el Congreso al discutir el proyecto del señor Rivas Vicuña reconsidere sobre el aumento que se habría hecho a los empleados administrativos.

Señores: Abel Castro, Carlos Ramírez Salinas, Alfredo Campaña, Carlos Calderón V., Antonio Bórquez Solar, Francisco Villagrán, Pedro Mandiola, Carlos Mandiola, José Antonio Iribarren, Carlos Grove.

3.o Comisión que preparará un memorandum para presentar al señor Ministro de Instrucción, sobre el estado de los sueldos del personal administrativo y sobre la labor que estos funcionarios desempeñan, señores Aníbal Celedón, Carlos Mondaca y Raul Ramírez.

4.o Comisión para hablar con el Rector y Secretario General de la Universidad con el objeto de que secunden esta obra y además con la sub-comisión que elaboró el proyecto, señores Carlos Ramírez Salinas, Enrique Barrenechea, Ignacio Silva, Dr. Bustos y don Francisco Villagrán.

5.o Comisión para preparar una velada pública en la Biblioteca Nacional, señores Carlos Calderón, Antonio Oyarzún, Santiago Latorre, Manuel de la Barra, Manuel Sepúlveda, Enzo Marmentini, Isaac Edelstein.

Y finalmente una comisión de secretaría compuesta por los señores Aníbal Celedón, Carlos Carrasco, Carlos Calderón, Santiago Latorre. Se acordó enviar aviso de estos nombramientos a las personas que figuran en las listas y pedir que no se sirvan excusarse de estos trabajos que será indispensable hacer para conseguir del Congreso el restablecimiento de los sueldos que había señalado el diputado señor Rivas Vicuña.

EMPLEADOS QUE SOLICITAN AUMENTO DE SUELDOS

Razones en que se fundan

Los topógrafos y el nivelador de la Dirección de Obras Públicas, han presentado una solicitud al Ministerio respectivo solicitando aumento de sueldo.

Se fundan en que en el presupuesto del año en curso se ha consultado el aumento de sueldos para algunos empleados de la Dirección de Obras Públicas y entre ellos a los cartógrafos y dibujantes, por cuyo motivo se ha producido un cambio en su situación dentro de la planta del personal de esa Dirección, quedando con un sueldo inferior que los de menor categoría y que son los únicos empleados de este escalafón que se hallan en estas condiciones.

Agregan que empleados de igual categoría y que hacen el mismo trabajo, han sido contratados con un sueldo más o menos idéntico al que solicitan y que el aumento significaría al Erario Nacional un desembolso de $ 3,600 únicamente.

Restaurant

LA ALHAMBRA

DE ANGEL MELICH
San Antonio 376

Este establecimiento es el preferido del público por su excelente comida y licores de primera calidad.

Almuerzo o comida, con ½ botella vino embotellado, $ 3; y a la carta.

Se admiten pensionistas.

3831-30-e

LOS POLVOS

"Malvaloca"

pueden aplicarse con entera confianza sobre el cutis más delicado, pues poseen sólo productos beneficiosos para la tez.

Perfumeria FLORALIA, Madrid.

3815-28-e

Con el diputado D. Wenceslao Sierra

IMPRESIONES SOBRE SU VIAJE POR BUENOS AIRES, MONTEVIDEO Y RIO DE JANEIRO ..

Acaba de regresar el diputado electo don Wenceslao Sierra. Ayer lo entrevistamos en su casa-habitación.

—¿Podría darnos algunas impresiones relativas a su viaje por Buenos Aires, Montevideo y Río Janeiro?

—Con el mayor agrado; pero no podré referirme sino a algunos de los hechos que más poderosamente han atraído mi atención; porque si hubiera de considerar todos los temas que despiertan el interés del viajero, haríamos un relato demasiado fatigoso.

La guerra actual, como sabemos, afecta con sus consecuencias a todos los países civilizados del orbe; pero, en esta región de la América se hace sentir especialmente, en las dificultades con que se tropieza tanto en los viajes terrestres como en los marítimos.

DON WENCESLAO SIERRA

La combinación transandina en que hacía mi camino a Buenos Aires, fué detenida en Mendoza por una de las huelgas que, con tanta frecuencia, se han producido en el Ferrocarril del Pacífico. Necesitaba estar en un determinado día en Montevideo, y esto, unido a la práctica que me dan numerosos viajes por diversas partes del mundo, me hizo idear y poner en ejecución otros medios de transporte, cuyo resultado fué tan feliz que no obstante una gran vuelta por el Norte de la Argentina que hube de dar, llegué a Buenos Aires antes que todo pasajero de la combinación y logré estar con oportunidad en Montevideo.

—¿Podría decirnos algo sobre las facilidades que encuentran los viajeros en el embarque y desembarque en los puertos extranjeros que usted visitó?

—Con verdad no podría decir que haya notado en parte alguna grandes facilidades. En cambio sí observé que son enormes los gastos que es necesario efectuar en esos trabajos; no hay idea, entre nosotros, de lo que suman los derechos de puerto, los derechos de fondeo, de faros, balizas y otras cien mil gabelas que pesan sobre los negocios marítimos. Es verdaderamente increíble lo que ocurre en Chile, de pagar por derechos de fondeo sumas que no alcanzan a cinco pesos, cuando en estos otros países cobran de quinientos a mil pesos por fondear mar áfuera alejado de los muelles y malecones. En nuestros puertos no es raro que las partes mejores de la bahía estén gratuitamente ocupadas durante años enteros.

—¿De manera que Ud. sería partidario de establecer un impuesto de fondeo a las naves?

—Evidentemente. Ese impuesto debiera ser proporcionado al tonelaje de capacidad de cada uno de ellos o al número de toneladas que movilice y al tiempo que permanezca en el puerto. Las entradas que así se obtuvieran tendrían muy buen empleo si se dedicaran a mejorar el servicio de vigilancia y regularidad en la bahía misma, a establecer nuevos faros y a un abalizamiento en condiciones más satisfactorias.

—¿Cómo efectuó su viaje de regreso?

—Por ferrocarril, atravesando media América del Sur. Puedo decirle que, prácticamente, tomé el tren en Río Janeiro y llegué en él a Santiago.

—¿Es verdad que son muy deficientes los servicios ferroviarios del Brasil y del Uruguay?

—A mi juicio, no es así; porque aún cuando no estén al nivel de los mejores del mundo, están establecidos con adelantos muy superiores a los nuestros. Es verdad que actualmente su velocidad deja que desear; pero ello es debido a que por la dificultad de procurarse carbón en Inglaterra o en Estados Unidos, se ven precisados a usar la leña como combustible.

Y ya que me refiero a ferrocarriles no puedo dejar sin mención el hecho de que el ferrocarril central del Brasil que hace el recorrido entre Río de Janeiro y la frontera del Uruguay, pasando por San Pablo, Río Grande y Sud y Santa María, tiene implantado el enganche central automático en todo el equipo de pasajeros y de carga. Este enganche, tipo americano, es puede decirse, un enganche humanitario, porque los hombres que se emplean en las tareas de enganchar y desenganchar el material no necesitan colocarse entre los carros, sino que, para efectuar las operaciones, basta una simple palanca movida desde el exterior, evitándose, de este modo, todo peligro para el enganchador.

Además con el sistema automático se logra unir el equipo tan sólidamente que todo el conjunto semeja un sólo elemento, y, por consiguiente, se evitan los violentos tirones de los carros, y con ellos la destrucción del material, o, por lo menos, la rotura de los enganches. Este sistema impide también los desenganches y evita de ese modo un peligro que es propio del régimen antiguo que nosotros tenemos.

Otro adelanto que se nota en el equipo brasileño, es el freno de aire en los carros de carga, con el uso del cual se puede detener un tren de mercaderías tan rápidamente como uno de pasajeros; de este modo se aminoran en más de un ochenta por ciento, tal vez, las pérdidas de vidas y la destrucción del material, porque los accidentes que, con tanta frecuencia ocurren en Chile, en gran parte se deben a la falta de ese freno en los convoyes de carga.

Contribuye también poderosamente a evitar accidentes la señalización perfecta de la vía, con lo cual se puede tener seguridad casi absoluta del buen funcionamiento de los trenes.

Las tres ventajas antes mencionadas, apenas si se conocen en Chile, donde puede decirse que solamente merced a la inteligente y activa vigilancia del personal y a su abnegada laboriosidad, se debe que funcione en condiciones muy superiores a las que podrían esperarse, un ferrocarril que conserva medios de explotación tan primitivos.

Los ferrocarriles del Uruguay y de la Argentina, son controlados por compañías inglesas y si bien no están a la altura de las líneas americanas, son bastante buenos y confortables.

Para terminar, puedo decirles que he recorrido más de cinco mil kilómetros en ferrocarril y que me he fatigado muy poco.

—Fuera del ramo de ferrocarriles ¿habrá anotado también algunas interesantes observaciones?

—En un recorrido tan largo como el que yo he hecho, son numerosas las curiosidades y objetos dignos de atención que se ofrecen al viajero. Por ahora quiero referirme, tan sólo al magnífico Instituto de Butantan en San Paulo. Nuestro Ministro, señor Irarrázaval, al despedirme en la estación de Río me dijo: "Quédese un día en San Paulo y visite el Instituto Butantán, donde se estudia a las víboras y los medios de combatir sus mortíferas picaduras. Ud. me agradecerá el consejo".

En efecto, es maravilloso lo que se hace allí, y cuanto se puede aprender observando sus procedimientos. En algunos días más tendré el agrado de enviarle un artículo que trate sobre ese instituto.

—¿Dónde le encontraron las elecciones del tres de Marzo?

—Viajando entre Córdova y Buenos Aires.

—¿Sería para Ud. una agradable sorpresa al triunfo de la Alianza Liberal?

—Si no una sorpresa, fué una noticia muy agradable, porque estimo llegado el momento en que podremos tener un Gobierno estable que tenderá a establecer las reformas que el progreso de la República exige, y que de tantos años a esta parte no han pasado de necesidades sentidas, pero de imposible realización en medio de los vaivenes de la politiquería y de la falta de rumbo en los gobiernos, o más bien dicho, del desgobierno crónico en que hemos vivido.

Pertenezco a los optimistas, creo que son inmensas las riquezas que encierra este país, tengo la más alta idea de la virilidad y energía de su raza, y considero que no es necesario sino una dirección acertada para que este suelo se convierta en un emporio de variadas producciones.

—¿Qué piensa con respecto a los empleados públicos?

—Que debe procurarse que en los empleos públicos haya el aliciente que toda empresa particular procura que exista en las ocupaciones que necesita mantener. El número debe ser proporcionado a las necesidades y la remuneración suficiente para que las oficinas públicas, especialmente aquellas de ramos técnicos, no sirvan sólo para que las personas demuestren sus condiciones e inmediatamente de hacerlo abandonen el servicio, solicitados por la mejor remuneración particular. Es necesario propender a la carrera administrativa y dar seguridades de que no es la política sino las aptitudes y el buen comportamiento, lo que permite ingresar al servicio público, mantenerse y ascender en él.

APERTURA DEL CONGRESO

El Ministerio de Relaciones Exteriores repartió ayer al Cuerpo Diplomático residente, las invitaciones para la ceremonia de apertura del período de sesiones ordinarias del Congreso.

EL EX-INSPECTOR DE INSTRUCCION PRIMARIA

El Gobierno agradece sus servicios

Al transcribirle al señor don Rafael Luis Díaz Lira, el decreto por el cual el Ministerio de Instrucción le aceptaba la renuncia de su puesto de Inspector General de Instrucción Primaria, el Ministro del ramo, señor don Pedro Aguirre Cerda, le acompañó una nota en la que le manifiesta que se hace un deber al agradecerle en nombre del Gobierno, los servicios que prestó en ese elevado puesto durante 10 años.

LA RECEPCION DE LOS SUBMARINOS EN IQUIQUE

El Ministro de Justicia, señor don Pedro Aguirre Cerda, ha recibido una invitación del comité de festejos que tiene a su cargo la recepción de la escuadrilla de submarinos en Iquique, para que concurra a aquel puerto a solemnizar las fiestas que con este motivo se van a desarrollar.

El señor Aguirre ha contestado agradeciendo la atención y manifestándole su sentimiento por no poder aceptar la invitación.

A DISPOSICION DE SU DUEÑO

Se halla en nuestra imprenta un libro perteneciente al señor J. Illanes Guerrero dejado en el auto No. 4248, que pilotea el chauffeur Diego Lenos.

DEFUNCION

Habiendo fallecido nuestro deudo don

AMADOR RAMIREZ VIAL

Rogamos a nuestras relaciones se sirvan acompañar sus restos al Cementerio General hoy, a las 4 1|2 P. M.

El cortejo partirá de su casa-habitación, Argomedo 372.

LA FAMILIA

¡SEÑOR!

¿DESEA UD. UN ELEGANTE SOMBRERO DE FELPA?

DE CASTOR FINÍSIMO, MUY BRILLANTES, LOS ENCONTRARÁ EN LA SOMBRERERÍA **LA SELECTA**

PUENTE 649

3789-28-e

La Colonia Española en Chile

N LA ACTUALIDAD SE TRABAJA POR REALIZAR LOS ACUERDOS ADOPTADOS EN EL ULTIMO CONGRESO

SE ESTIMA DE CAPITAL IMPORTANCIA EL ESTABLECIMIENTO DE UNA CASA DE SALUD

LA CREACION DE CAMARAS DE COMERCIO

DOS PALABRAS CON EL PRESIDENTE, SEÑOR DON JOSE FORTEZA

En el Congreso de la colectividad española efectuado a principios del mes en curso en esta ciudad, se nombró un directorio general que se encargará de la ejecución de los acuerdos adoptados en él y que tuvieron al mismo tiempo, la representación de las ciento cincuenta

DON JOSE FORTEZA

entidades en la que formaron parte 70.000 españoles.

Como se sabe, presidente del referido directorio ha sido designado el señor José Forteza, competente arquitecto que, mediante trabajo tesonero, ha logrado formarse una sólida reputacin.

Ayer tuvimos oportunidad de conversar con él durante algunos instantes.

No creo del caso, nos dice, poner de manifiesto la importancia que tiene para la colonia española el que se reuna periódicamente en la forma que lo hizo hace poco.

Sobre ello se ha hablado mucho, de suerte que no existe nada que agregar.

Los acuerdos a que se llegó en la conferencia son la mejor prueba de que hubo allí espíritu de trabajo de parte de los organizadores y concurrentes.

Llevar a la práctica lo resuelto es lo que nos preocupa en la actualidad. Es menester que las buenas intenciones se traduzcan en hechos y espero que esto ocurrirá pronto.

Yo cuento con el entusiasmo de mis compatriotas y fío en que no decaerá ningún momento.

Estimo que de todo lo proyectado, lo que nos urge hacer es la Casa de Salud.

Este sería un establecimiento modelo en que se consulten los últimos adelantos en la materia y al que tendrían acceso los españoles, cualesquiera que sea su residencia en la República.

Digo esto último, porque desde antiguo existía la idea de formar un Hospital, destinado exclusivamente a los miembros de la colonia, avecindada en Santiago.

Con la creación de la Casa de Salud, se aliviará en gran parte a la Beneficencia de Chile, pues se le restarán muchas personas a quienes hoy sirve.

También trabajaremos por el pronto establecimiento de Cámaras de Comercio, las que serán un factor considerable en el desarrollo de los vínculos comerciales entre este país y España.

Dichas instituciones facilitarán en grado apreciable las transacciones a los compatriotas. Muchos de estos, de origen humilde, logran labrarse aquí una fortuna debido a su talento y laboriosidad; pero, en la Madre Patria siguen desconocidos.

Esto hace que su firma comercial no sea tomada muy en cuenta y que para efectuar pedidos de mercancías se vean obligados a recurrir a las casas mayoristas para que les sirvan de intermediarios, con las desventajas consiguientes.

La Cámara de Comercio obvia estas dificultades, saliendo garante de las firmas que lo solicitan.

Existe la idea de fundar una Cámara Central en Valparaíso y varias sucursales en el norte y sur del país.

Se estudia asimismo, con todo empeño, la mejor manera de resolver lo referente a la fundación de un órgano de publicidad que sirva los intereses de la colonia y la creación en la Biblioteca Nacional de un departamento especial destinado a la literatura española.

Estos y los demás acuerdos que se adoptaron en el Congreso procuraremos realizarlos, nos dice el señor Forteza, a medida que las circunstancias lo permitan.

Obras públicas de Coquimbo

Visita de inspección

Ayer se dirijeron al norte el director de Obras Públicas don Guillermo Illanes, el inspector visitador de la Dirección don Javier Herreros y el secretario de la misma Dirección don Enrique Rodríguez, para estudiar y proponer al Gobierno los trabajos fiscales que deben realizarse, a fin de salvar la situación difícil porque atraviesa el elemento obrero de la provincia de Coquimbo.

Regresarán a Santiago el Lunes próximo.

El señor Illanes será subrogado por el Inspector General don Teodoro Schmidt.

FACULTAD DE MEDICINA

El 1.o de Junio próximo termina el plazo para presentar a la Facultad de Medicina los antecedentes de idoneidad que se tomarán en cuenta para designar a la persona que ha de ir a Estados Unidos de América a estudiar patología general con pensión del Gobierno (item 2500 del actual presupuesto).

Dichos antecedentes se reciben en la Secretaría de la Facultad los días Lunes, Miércoles y Viernes de 6 a 8 P. M.

EL 25 DE MAYO Y "CARAS Y CARETAS"

El siguiente es el sumario del número extraordinario de esta interesante revista, dedicado al aniversario patrio argentino, y que se ha puesto a la venta ayer:

Carátula, alegoría por Alonso.—El heroísmo español, por M. de Vedia y Mitre.—Junta de la historia y numismática.— Ligeramente, por Cires Irigoyen.—Los libros viejos de la Patria, por Manuel Ma. Oliver.—Narraciones coloniales, por Mayol.—El guardián del sepulcro de San Martín.—El 25 de Mayo, por Rafael Barreda.—El Centenario de Dolores.—La Ciudad Luz, Río Janeiro.—Taperas, por González Pacheco.— Curiosidades coloniales, la Patria, por Eduardo Alvarez.—Notas de actualidad, curiosas e interesantes.—Artículos de distinguidos literarios y colaboraciones artísticas de Alonso, Alvarez, Sirio, Riambau, Hohman, Naguil Redondo y Sannuv.

Congreso Masónico

DE BUENOS AIRES

El cable nos transmitió ayer la noticia de que el voto de simpatía a la causa de los aliados aprobado en el Congreso Masónico había contado con los votos en contra de los delegados de Chile y Honduras.

Debidamente autorizados, estamos en situación de declarar que la masonería chilena ni siquiera se ha hecho representar en este Congreso.

EL NAUFRAGIO DEL "METEORO"

Datos recibidos en la Dirección de la Armada

El Director General de la Armada comunicó ayer, en telegrama dirigido al Ministerio de Marina, los siguientes detalles sobre el naufragio del escampavía "Meteoro":

"Ministro de Marina.— Santiago.

El jefe del Apostadero de Magallanes comunica que apareció el cadáver del contador Silva, el cual será llevado a Punta Arenas en la primera oportunidad. Otro cadáver encontrado ayer a catorce millas de Punta Dungeness, al lado del Atlántico, ha sido mandado traer para identificarlo.— **Muñoz Hurtado".**

TOCARA EN MELINKA

El Ministro del Interior señor Arturo Alessandri, ha impartido las órdenes del caso, en el sentido de que el vapor "Huandad" de la firma Braun y Blanchard, haga escala en el puerto de Melinka, para que su población pueda comerciar y evitarles en esta forma, la precaria situación en que se encuentran.

CANAL DEL LAJA

El Consejo Administrativo de los Ferrocarriles del Estado negó la solicitud de arrendamiento de dos máquinas escavadoras para los trabajos de construcción del Canal del Laja.

El contratista de las obras no ha podido conseguir esas máquinas ni en Europa, ni Estados Unidos.

TE CRUZ AZUL

Tɛ TÉ TÉ TÉ

VINO SANTA ELENA

Blanco exquisito para ostras.
Tinto fino para banquetes.
Vinos para familias.
Reparto rápido.
Pídase en el centro, a **Bandera 176.**

ALFREDO BLANCHARD

Tɛ TÉ TÉ TÉ

TE CLUB DE LA UNION

Consejo de Instrucción Pública

La sesión de ayer

El Consejo de Instrucción Pública celebró sesión ayer tarde, presidida por el rector de la Universidad de Chile, señor Amunátegui Solar, don Domingo, y con la asistencia de los consejeros señores Amunátegui, don Gregorio; Bahamonde, Trucco, Quezada, Espejo, Concha Castillo, Fuenzalida, Matte, Salas Lavaqui y el secretario general, doctor Maira.

Se acordó proveer las clases de francés, con 27 horas semanales en la sección de niñas del Liceo Aplicación; la de inglés, con 26 horas semanales, en el Liceo de Curicó; la de ciencias físicas y naturales, con 21 horas, en el Liceo de Cauquenes; la misma asignatura, con 30 horas, en el Liceo de Los Angeles.

Se despacharon varias solicitudes particulares.

El señor rector presentó la siguiente nómina de candidatos para proveer 20 horas semanales de clases de matemáticas en el Liceo de Angol, señores Alberto Vásquez, Julio Montero, Fermín Naudeau, Carlos Videla y Eligio Ocaña.

Se acordó indicar al Gobierno cuáles cursos auxiliares o nuevos deben crearse en el presente año en los diferentes liceos de la República.

Se dió cuenta que la Facultad de Medicina y Farmacia había elegido miembro académico al doctor don Cornelio Guzmán, en reemplazo de don Ventura Carvallo C.; y que la Facultad de Leyes había elegido los siguientes miembros académicos: Miguel Luis Valdés y Alejandro Alvarez para suceder a los señores Marcial Martínez y Santiago Aldunate.

Títulos y grados universitarios

El rector de la Universidad de Chile, otorgó los siguientes títulos y grados universitarios:

Ingeniero civil, a don Fernando Gualda Palma, a don Ramiro Pinochet Aceituno.

Profesores de castellano, a doña María L. Araneda Mangelsdorff, a don José Luis Solís Inostroza.

Profesor de francés, a don Ernesto Torrealba Contreras.

Licenciado en Leyes y Ciencias políticas, a don Manuel de la Lastra Cruchaga.

Bachiller en Humanidades, a doña María L. Araneda Mangelsdorff.

TEMPERATURA

Ayer tuvimos: temperatura del aire; máxima, 21.7; mínima, 2.6; temperatura a cielo descubierto: máxima, 36.6; mínima, 1.4.

"SELVA LIRICA"

Acaba de aparecer el sexto número de esta importante revista de arte.

Su material gráfico y literario es selecto.

El presente número trae una amplia información sobre los Juegos Florales de Curicó. Además de las poesías premiadas trae los retratos de la reina de la fiesta, de los poetas y autores premiados y recomendados, los discursos del organizador y del mantenedor de los juegos, el informe del jurado y un reportaje hecho al escritor Jorge Hübner Bezanilla, a propósito de este concurso.

Fuera de este material vienen incluídos los siguientes trabajos: "Alma mía, se buena...", poema de Judith Nazaré. "El triunfo de Selva Lírica", por la redacción. "Nocturno", de Gabriela Mistral. Ediciones de la Revista. "El espectro", de Baudelaire. Carta a Omer Emeth. De "El poema del mar", por L. Eque Carrera. "La túnica ardiente", de Angel Cruchaga S. M. "Así hablaré", por Renata Vivien. Libros, de R. Fuenzalida. "Motivo", por Berta Quezada. Páginas literarias, de Herrera y Reissig. "En la taberna", por Juan Egaña. Carta por carta. Noticulas, etc., etc.

LOCOMOTORAS PARA CREMALLERAS

Los Ferrocarriles del Estado han resuelto adquirir en los Estados Unidos, cuatro locomotoras de cremalleras destinadas a los servicios del longitudinal y cinco calderos para locomotoras en fábricas nacionales. Estos calderos costarán $ 46,220.

FERROCARRIL DE ARICA A LA PAZ

En la presente semana regresará al norte el administrador del ferrocarril de Arica a La Paz, señor Juan Manuel Valle, quien se encuentra en Santiago por asuntos del servicio.

El señor Valle, se ha preocupado de hacer las negociaciones del caso para adquirir en las compañías carboníferas nacionales 10 mil toneladas de carbón y de su transporte a Arica.

Además, se ha convenido oficialmente la adquisición de una locomotora para cremallera en Estados Unidos, destinada a los servicios de ese ferrocarril.

EL CUIDADO DE ALGUNOS REOS

Transcripción de una nota

Informamos oportunamente de las medidas que se proponía tomar el Ministerio respectivo para evitar los gastos que demanda el cuidado y atención de los reos que, por razones de deficiencias carcelarias, no pueden llevarse a las celdas de este establecimiento.

A este respecto la Intendencia transcribirá al Ministerio una nota que se trata en detalle del punto en cuestión y del cual ya hemos informado.

CAJA DE AHORROS Y PREVISION SOCIAL DE LOS FERROCARRILES

El señor Guillermo Illanes Beitía, director de Obras Públicas, no aceptó el cargo de director de la Caja de Ahorros y Previsión Social de los Ferrocarriles del Estado.

Hoy o mañana quedará firmado el decreto que aprueba el reglamento para el funcionamiento de esta nueva oficina.

PUENTES Y CAMINOS

Se decretaron $ 32,706.20 moneda corriente y $ 1,738 oro de 18 d para el pago de construcción del puente Cholchol en Nueva Imperial.

—Se han presupuestado $ 22 mil 821.70 para reconstruir el puente Rehue, en el camino de Sauces a Choquechoque; $ 22,508.20 para el de Huiñilhue en el camino de Traiguén a Pellahuen, y $ 10,087 para el de Salto, en el camino de Traiguén a Lautaro; $ 24,000 para reparación de los caminos de Conchalí; $ 10,000 para los de Comuna de Mulchén y $ 7,000 para el de Hijuelas a Catemu.

Asociación de Señoras

CONTRA LA TUBERCULOSIS

La última sesión

Presidió la señora Ana Swinburn de Jordán. Asistieron las directoras señoras Matilde Hoffman de Ide, Amelia Reyes de Valdés, Teresa Boonen de Torres, Blanca Plummer de Pérez de Arce, Beatriz Letelier de Reyes, Marié Person, doctora Eloísa Díaz, y socias señoras Eugenia Bussey de Sánchez, Josefina B. de Alcalde, Lina de Díaz Ossa, Amanda Brieba de Lorca y Amelia Silva Palma.

Acta: Se leyó la de la sesión anterior y fué aprobada.

Balance del año 1917:

Entradas		
Primer semestre. ..	$	20,113.74
Segundo semestre. .		35,547.54
Total.	$	55,661.28

Salidas		
Primer semestre. ..	$	19,295.45
Segundo semestre. .		30,563.65
Total.	$	49,859.10

Cuentas: Estas fueron aprobadas.

Expone la presidenta que durante el año 1917 se gastaron en medicinas, en Dispensario N.o 1, $ 11,045.60; en el N.o 2, $ 9,204.80. Total, $ 20,250.40.

Ha sido imposible reducir este excesivo gasto; los médicos han procurado introducir economías, pero no se ha podido; la asistencia de enfermos es muy crecida, y las medicinas son de primera calidad y han subido mucho los precios.

Asistencia de enfermos: Se atendieron en el año 1917, 8,086 enfermos; de éstos eran niños, 1,048.

El 28 de Diciembre se repartieron en el dispensario N. 1, ropa, alimentos y juguetes a 200 niños, y el 4 de Enero iguales obsequios en el dispensario N.o 2.

Actualmente se está confeccionando ropa y abrigo para los enfermos.

Se comisionó a la señora Josefina B. de Alcalde para que compre frazadas y camisetas, y a la señora Amalia Reyes de Valdés, para comprar cotí para colchones.

Visitas a domicilio, 504; enfermos al campo, a distintos puntos, 38; fallecidos durante el año, 20; enviados al hospital, 49.

La presidenta manifiesta su agradecimiento a la superiora del Hospital de San José, que ha recibido a los tuberculosos que necesitan hospitalización y que no pueden ser atendidos en los dispensarios de la Asociación.

Refacciones en dispensario N.o 2.—Se han pagado $ 661.50, por ampliación del alcantarillado, que era indispensable para el desagüe del laboratorio.

También se ha pagado el dividendo por la hipoteca de la casa Santa Rosa 891, por $ 522.50 al Banco Hipotecario de Chile.

Médicos: El doctor Cruz que sirvió de médico-jefe durante cinco años al dispensario N.o 1, con toda abnegación, se retiró, por no poder disponer de tiempo. Se ha nombrado en su lugar al doctor Moreno, y de médico ayudante al doctor Muñoz. El dispensario N.o 2 esta atendido por los doctores Fontecilla y Bórquez y el laboratorio por el señor Vivado.

Turnos en los dispensarios: Estos están atendidos por las señoras: Ana Swinbunr de Jordán, Amelia Reyes de Valdés, Beatriz Leteliar de Reyes, Sofía Guzmán de Núñez, Josefina Brieba de Alcalde, Amanda Brieba de Lorca, Sofía Eastman de Huneeus, Elena Edwards de López, Rebeca Honorato de Urrutia, Mme. Person y señoritas Amelia Silva Palma y Laura Saint Jean.

Legado de la señorita Candelaria Eazo: la presidenta da cuenta de que se ha recibido este legado de $ 20,000, libre de la contribución de herencias.

Legado de la señora María Cádiz de Benoist: se recibieron mil pesos en su nombre, que han sido depositados, junto con el anterior, en la cuenta corriente de la Asociación.

La presidenta expone que los médicos de los dispensarios han pedido que se mejoren los servicios de éstos. El doctor Moreno propone que se establezca un laboratorio y una instalación de Rayos X, en el dispensario N.o 1. Las señoras aprobaron este proyecto, y acordaron comisionar al doctor Moreno para la instalación.

Se aprobaron varios gastos para proporcionar camas, ropas y alimentos a los enfermos.

Subvención fiscal: por el atraso en el despacho de los presupuestos ésta no se ha recibido, y en vista del aumento de precios de las medicinas y el crecido número de enfermos que se atienden, la presidenta hace presente la necesidad de observar orden y economía en los gastos.

La Fiesta de Otoño: se trató extensamente de ésta, habiéndose postergado por las fiestas del Centenario y por no poder concurrir, por diversos motivos, varios floricultores.

Nuevos socios: presentados por la señorita Amelia Silva P., el señor don Arturo Alessandri, con $ 50 anuales y el señor don Claudio Arteaga I., con $ 10; presentados por la señora Amelia R. de Valdés, don Vicente Reyes S., con $ 20 anuales y la señora Adela Amor de Solar, con $ 20 anuales; presentadas por la señora Ana Swinburn de Jordán, la señora M. Luisa Mac-Clure de Edwards, con $ 20 anuales, y las señoras Delia Solar de Bascuñán, Carmela Herreros de Swinburn, Emma Swinburn de Vigneaux, Amanda Brieba de Lorca, con diez pesos anuales cada una, y el señor don Jorge Astaburuaga, con $ 100 anuales; presentadas por la señora Josefina B. de Alcalde, las señoras María O. de Lavanderos, Ismenia Pradel de Donoso y Elvira Echavarría de Moreno, con $ 10 anuales cada una; y la señora Blanca Wilms de Fernández, al señor Eduardo Fernández Vicuña, con $ 10 anuales; presentada por doña Adelaida Puelma de Bussey, la señora Josefina Gana de Johnson, con $ 100 anuales.

Socias fallecidas: la presidenta tiene el sentimiento de dar cuenta de la pérdida de las socias señora Teresa Reese de Rogers y las señoritas Victoria y Loreto Cox Méndez.

No siendo posible en un resumen dar a conocer todos los detalles, la presidenta pide a las señoras que se impongan de los libros, de la marcha de la obra y agradece a sus compañeras que con abnegación y constancia la acompañan en la asistencia personal de los enfermos.

Se trataron diversos asuntos de interés para la Asociación.

Se levantó la sesión.

EXAMENES DE LECHE

La Municipalidad ha adquirido una máquina centrífuga para analizar las muestras de leche que recogen los inspectores.

Visítenos

y hallará, además de los que detallamos, muchos otros artículos interesantes, a precios reconsiderados, de extrema conveniencia por su modicidad.

VARIOS

MOLETON en colores lisos, el metro a..	$	1.25
FRANELAS fantasía, en colores, el metro, a.. ..	$	1.40
TERCIOPELO inglés, todos colores, ancho 70 centímetros, el metro, a...	$	8.50
FRAZADAS de algodón, blancas y de color, tamaños grandes, desde $ 14.50 a..	$	7.50
AROS madera, para niños, a..	$	0.95
PELOTAS goma, para niños, a..	$	0.95
FELPUDOS fibra coco, a...	$	5.90
IRRIGADORES, armazón aluminio, graduados hasta 2 litros, y recipiente vidrio, a..	$	6.90

PARA NIÑAS

BOMBACHAS y triángulos en jersey de lana, artículo de mucho abrigo, para bebés, a..	$	1.95
PALETOCITOS en lana de los Pirineos, diferentes tamaños, para bebés hasta 10 meses, a.. ..	$	2.50
DELANTALES de brin crudo con tablones y un bolsillo, desde...	$	4.50
ESCARPINES en lana tricot y moletón, diferentes formas y colores, desde..	$	0.75
CALZONES lana jersey, artículo de mucho abrigo, desde...	$	4.90
BOTITAS en cabritilla blanca, forradas en franela, para bebés, primera edad, a..	$	1.75
GORRITAS en moletón de lana adornadas de cinta liberty, en color blanco, rosa y celeste, a..	$	2.50
CAMISITAS en buen nansouk, con puntillas de hilo, a...	$	0.95
PARA niñitas ofrecemos un surtido de vestidos de franela y algodón, en diversos colores y modelos, precios desde..	$	6.90

PARA NIÑOS

CAPA para niño, confeccionada en cheviot de lana negra, muy práctica y establecida para colegiales de 2 a 12 años, primera edad, desde..	$	17.50
BLUSA rusa confeccionada en cheviot negro, artículo de mucha duración, para edad de 2 a 12 años, primer talle, a..	$	17.50
CAMISA franela blanca, buena calidad, para traje blusa, desde...	$	2.95
SUSPENSORES elástico y algodón, buena calidad, todos los tamaños, a..	$	1.45
ZAPATILLAS lana, par a,...	$	6.90
BOTAS cabritilla negra con cordones, desde.. ..	$	7.50
CAMISA bramante blanco, buena calidad, para traje de blusa, desde...	$	2.25
CALZONCILLOS asargado blanco, para pantalón corto o en franela algodón fantasía, muy fuerte, todos tamaños, desde..	$	1.95
CORBATAS fular blanco, con pintas encarnadas (La Valliere) a..	$	1.95

PARA SEÑORAS

PAÑUELOS de lana tejidos, a	$	5.50
ZAPATILLAS de terciopelo con suela de fieltro, a	$	9.50
HORMAS de terciopelo y peluche, gran variedad de formas y colores, desde..	$	19.50
TAPADOS en buenos géneros de lana, en colores y negros, hechuras de moda, desde..	$	110.00
CALZONES de bramante lavado, con vuelos vainillados a máquina, a...	$	1.95
BLUSAS rica franela algodón, colores de moda, modelos nuevos, a...	$	4.95
MEDIAS de algodón negro, con pie reforzado, el par, a...	$	0.95
CORRSES "WARNER", en coutil, con cuatro tirantes, bajo de busto y largo de caderas, en colores blanco, rosa y celeste, a..	$	12.50

PARA CABALLEROS

CUELLOS, calidad extra, a..	$	0.75
LIGAS "PARIS", de fino elástico, colores surtidos, a...	$	1.20
CORBATAS de fina seda, en colores unidos, forma "NELSON" y "COLMARIN", a..	$	1.45
POLAINAS paño, con cuatro botones, en colores de moda, a...	$	8.50
CALCETINES de algodón, reforzados, sin costura, en color negro y café, el par, a..	$	0.95
CAMISAS blancas, sin cuello ni puños, pechera a tablas, a...	$	5.95
SOMBREROS "HONGOS" de fieltro castor, muy buena clase, artículo inglés, modelos de moda, a...	$	12.90
BOTINES "PACKARD", cabritilla o box-calf negro con botones o cordones; o de charol, caña previl o paño, negro, a..	$	31.50
TRAJES completos, confeccionados en casimir de alta fantasía, corte elegante, a..	$	78.00

Gath & Chaves

Servicio Sanitario Animal

Los casos de epizootia.—A propósito de las declaraciones del señor Besnard

Hemos recibido la siguiente carta, que publicamos íntegra por considerarla de interés.

Señor Director de "La Nación".—Santiago.—Muy señor Mío:

El importante diario que usted dirige, publicó no ha mucho un reportaje a don Julio Besnard, Jefe de los Servicios de Veterinaria en la Quinta Normal de Agricultura, sobre la enfermedad de la epizootia, fiebre aftosa. Este señor dijo que el mal era endémico en el país, recrudeciendo en ciertas épocas y que este era un mal que además se propagaba desde la Argentina, a pesar de haber una Oficina de Sanidad y Policía Sanitaria. Manifestó, además, que debían cuidarse los animales enfermos y sobre todo aislarlos.

Me llamó mucho la atención que nada dijera sobre los servicios sanitarios que deben haber en el interior del país, sobre todo en las ferias de la capital. Estimo que éstos son los verdaderos focos de propagación de este mal, que tantos perjuicios origina a la agricultura. Allí se contaminan las grandes masas de ganado que pasan continuamente por ellas repartiendo la infección a las diversas zonas del país.

Personalmente he tenido ocasión de comprobar este hecho en dos ocasiones este último verano. A principios de Enero y a principios de Marzo, compré ganado destinado a engordarlo en el fundo de Santa Rita, departamento de Casablanca. El ganado fué transportado por arreos hasta el fundo, llegando en ambas ocasiones en buenas condiciones. A los ocho días contados desde la fecha de la compra, aparecieron casos de epizootia, cuatro o seis animales y continuó, en estas dos ocasiones, con otros tantos casos diarios, hasta repasar todos los animales del lote.

Comentando este hecho, mis vecinos Francisco Castro y Marcos Soffia, me dijeron que a ellos les había ocurrido igual fenómeno, en compras que también ellos habían hecho.

Sin ser técnico en esta materia, me explico estos desgraciados acontecimientos en la siguiente forma: "Los animales llegaron sanos a los corrales de la feria, allí se contaminaron, y a los ocho días, período del desarrollo de esta enfermedad, principiaron a aparecer los primeros casos." En el departamento de Casablanca y aún creo que en la provincia de Valparaíso, no ha habido epidemai de epizootia este año.

Esta infección que se ha traído al departamento, en las ocasiones enumeradas, no se ha propagado debido al cuidado que se ha tenido de aislar los lotes de animales enfermos hasta la completa desaparición del mal.

A nombre de los agricultores en general, le ruego que por medio de su acreditado diario, llame la atención de quien corresponda sobre la necesidad de hacer prolijas y continuas desinfecciones en los corrales de las diversas ferias, tanto de las de la capital como de las de provincias, contribuyendo con esto en forma muy efectiva a la extirpación de este mal que en muchas ocasiones es un verdadero azote de la ganadería nacional.

Sin otro particular, me ofrezco de usted atto. y S. S.—**Arturo Soffia, Victoria N.o 731".**

◆

UNIVERSIDAD CATOLICA

En el salón de honor del Centro de Ingeniería de esta Universidad, dará hoy a las 9.30 P. M., el señor Daniel López, una conferencia sobre "Las maderas y sus aplicaciones."

El programa será el siguiente:

1.o Diferentes clases de maderas existentes en las distintas zonas del país.

2.o Explotación de la madera y comparación de esta explotación con la que se hace en otros países.

3.o Transporte de la madera y solución de este problema durante el invierno.

4.o Cifras de producción.

5.o Medidas madereras adoptadas en el comercio.

6.o Aplicación de la madera a las construcciones.

7.o Aplicación a la industria.

8.o Costo de la producción en las diferentes zonas y precio comercial de la madera.

9.o Competencia de la madera extranjera.

Se nos pide advertir a los miembros del Centro que recibieron equivocadamente invitación a esta conferencia para el día Miércoles, que ésta queda sin efecto por haberse adelantado la fecha a hoy.

◆

FERROCARRIL POR CASABLANCA

Ayer se reunió por primera vez la comisión nombrada por el Consejo de Obras Públicas para estudiar el ante-proyecto de construcción de una nueva línea férrea entre Santiago y Valparaíso por Casablanca, que ha hecho una comisión técnica presidida por el ingeniero don Eduardo Barriga.

La comisión expedirá su informe cuanto antes e inmediatamente después se ordenará ejecutar el estacado definitivo del ferrocarril.

◆

LABORATORIO VETERINARIO NACIONAL

Jefe del Laboratorio Veterinario Nacional que funciona en la Quinta Normal ha sido nombrado el doctor don Mamerto Cádiz, y ayudante del Laboratorio, el doctor don Ernesto Burucúa.

◆

DEFUNCIONES

Mayo 24.—Delfín Oteiza, de 1 año; Rosa Reyes, de 3; Santiago Espinosa, de 42; Rudecindo Castro de 12; Pedro Pérez, de 62; Estanislao Fuenzalida, de 1-; Concepción Lagos, de 17; Rosalía Escobedo, de 47; Emeterio Luna, de 58; Catalina Moncada, de 5.; Esperanza Riche, de 34; Pedro Lagos, de 40; Estefania López, de 20; y ocho niñitos menores de un año.

CIGARRILLOS
"Maryland Cabinet"
Son los mejores
3389-12-f

Compro muebles de todas clases, alfombras, catres y pianos.
El Aguila
SAN DIEGO 460
3719-21-f

PAPAS
Amarillas y Cazuela, $ 15, los 100 kilos.
Carbón espino, $ 9; Maíz amarillo, Granzas, Frejoles Coscorrones, Burros y Bayos nuevos; Pasto, Afrecho, Cebada, Semilla Cáñamo, etc., etc., vende barato y puesta a domicilio.
BODEGA JUAN ANTILLO
SAN PABLO 3160. — TELEFONOS: INGLES 34, YUNGAY; NACIONAL 223
3822-1.o-f

SOCIEDAD CHILENA DE HISTORIA Y GEOGRAFIA

Hoy Martes 28, a las 6 P. M., en la Biblioteca Nacional celebrará sesión la Sección de Biografía, Heráldica y Genealogía de esta Sociedad.

Tabla:

Cuadra, Guillermo.— Familias coloniales de Santiago.—II tomo. —Se hablará de las siguientes: Herrera, Huici, Huidobro, Hurtado, Hurtado de Mendoza, Infante, Iñiguez, Irarrázaval, Izquierdo, Jaraquemada.

La entrada es libre.

◆

BODAS DE PLATA DE UN PROFESOR

Siguen con entusiasmo los preparativos para celebrar dignamente las Bodas de Plata como profesor de la Escuela de Farmacia del doctor don Juan B. Miranda.

Es digna de recordarse la forma solemne en que se celebró en el mes de Agosto próximo pasado las bodas de plata como profesor de dicha Escuela del señor don Francisco Servat.

Es de esperar que la actividad desplegada por el comité organizador, que está compuesto por alumnos de todos los cursos de Farmacia, unida a la experiencia adquirida en la pasada y análoga manifestación, den a la presente brillante solemnidad.

Próximamente se dará cuenta en estricto orden de llegada de las adhesiones recibidas por el comité. Los profesionales que deseen adherir, pueden dirigirse al señor Santiago Castagneto, en la Escuela de Farmacia, o a la casilla 6616 del Correo número 6, pidiendo los datos y pormenores que crean convenientes.

◆

Educación

Sociedad de Instrucción Popular "Camilo Henríquez".— Esta institución, en una de sus últimas sesiones, eligió el siguiente directorio que regirá sus destinos durante el presente año:

Presidente, don Pedro A. Alarcón.

Secretario, don Livio Rojas A.

Tesorero, don Rodemil Dinamarca.

Directores, señores don Julio Molinare R., don Carlos Salinas, don Catalino Arrocha, don Hugo Iribarren, don Jorge Roldán, don Tomás Jara C. y don Luis Miranda O.

Curso libre nocturno de taquigrafía en el Instituto de Educación Física.—Desde el Lunes 3 del próximo mes empezarán a funcionar las clases del curso práctico nocturno de taquigrafía que en el local del Instituto de Educación Física dirigirá el profesor señor Víctor Manuel Arce.

Como ya lo hemos anunciado, este curso funcionará durante tres meses, los días Lunes, Miércoles y Viernes, de 8.30 a 9.30 P. M. y podrán ingresar a él alumnos de ambos sexos. La matrícula se atiende en el mismo establecimiento.

Sociedad Instructiva El Porvenir.— Se ruega a todas las personas que se interesen por estudiar contabilidad u otro ramo comercial, se apresuren a inscribirse en el curso gratuito de comercio, que a cargo de los miembros del Centro Estudiantes de Comercio empezará a funcionar el 3 del presente en la Escuela Nocturna Manuel Rodríguez número 3, San Ignacio esquina de Olivares.

Se atiende a los interesados de 8 a 9 P. M.

Sociedad de Instrucción Primaria de Santiago.— Presidió la última sesión don Claudio Matte y asistieron los directores señores: Luis Cousiño, Ismael Edwards Matte, Fernando Santa María, Ernesto Reyes Videla, Rafael Toro A. y Julio Prado, secretario.

Excusaron su inasistencia los señores José A. Alfonso, Guillermo Edwards, Alejandro Méndez, Belisario Muñoz Garcés y Alberto Schneider.

Leída y aprobada el acta de la sesión anterior, se dió cuenta:

1.o De lo estados semanales de las Escuelas Arriarán, Italia, Olea y Cousiño, las cuales fueron visitadas por los señores Matte, Alfonso, Méndez, Montenegro y Cousiño;

2.o De un presupuesto de instalación de luz eléctrica en la Escuela Luis Cousiño;

3.o Por el director señor Cousiño de que practicó una visita detallada a la Escuela Luis Cousiño, de la cual ha sido nombrado visitador recientemente, habiéndole merecido tanto el director como demás personal una impresión muy favorable;

4.o Por la Directora de la Escuela Arriarán y directores de las escuelas Olea y Cousiño de que el 21 celebraron el aniversario de la epopeya de Iquique con acto literario-musical al cual invitaron especialmente al Directorio;

5.o De una lista de socios presentados por la Directora de la Escuela Italia.

Se acordó:

Pedir informe al Director señor Ismael Edwards sobre el presupuesto de instalación de la luz en la Escuela Luis Cousiño.

Federación de Profesores de Instrucción Primaria de Chile.— Consejo Directivo.— Se cita a reunión a los miembros del Consejo para hoy Martes a las 4.30 P. M. en la secretaría de la Federación.

Agrupación Departamental de Santiago.— Se cita al nuevo directorio a sesión para hoy Martes a las 4.30 P. M. en Bulnes número 58.

Se recomienda la asistencia del secretario señor Alamiro Soto y director don Miguel Ruz.

Patentes de Invención

Al Ministerio de Industria y Obras Públicas se han presentado los siguientes inventores pidiendo patente de privilegio de invención para los inventos que se indican:

Don Víctor Gutiérrez Saldaño para la "Aplicación de la electricidad al beneficio del salitre, a cuyo efecto y mediante dispositivos adecuados reemplaza el vapor que se usa hoy en las serpentinas por calefacción eléctrica".

Don Jorge Stambuck para "Un procedimiento de beneficio del salitre por las vías frías y caliente combinadas, que permite precipitarlo en forma rápida y económica mediante la aplicación de una substancia química que cristaliza el nitrato de sodio separándolo del cloruro de sodio.

La Dupont Nitrate Company para "Una serie de aparatos que en conjunto forman una planta mejorada para producir una alta ley de nitrato de potasio de las aguas viejas".

Don José Paroto para "Una caja de cilindros adaptable a los carros de los ferrocarriles, con la que se evitan incendios, se economiza lubricante y se aumenta la velocidad en un 75 o|o".

Don Baldazar Hrdalo para "Una nueva rueda metálica aplicable a toda clase de carruajes, la que reemplaza ventajosamente los neumáticos de caucho que usan hoy día los automóviles".

Don Mathias Brock para "Unas mejoras en las máquinas para ahormar el calzado, operación que se ejecuta sobre la horma y en ambos extremos mediante asentadores especiales".

Don Celedonio Peralta para "La aplicación directa a las cocinas económicas de los procedimientos conocidos para producir gas de alumbrado y coke, mediante una conveniente transformación de las cocinas".

Don Egberto Belcredi para "Un nuevo tipo de escafandra que permite las exploraciones en el fondo del mar a una hondura superior a la alcansada con los medios actualmente conocidos".

Don Hermilio M. Vizcarra para "Unas mejoras de la enseñanza de la lectura y escritura mediante el empleo de un aparato mecánico que denomina Lecto-Mecanógrafo, evitando el uso de libros para la enseñanza de los analfabetos".

Don Guillermo Navarrete para "Un producto que denomina Briquete incandescente economizador de combustible".

Don Enrique A. Luege Barbier para "Un nuevo aglutinante destinado a la fabricación de briquetas de carbón, turba, aserrín, etc."

Don Alfredo Torti para "Un nuevo tipo de carburador para automóviles, el que economiza aproximadamente un 40 o|o de combustible".

Los señores Amenábar y Rosas para "Un envase de madera, de nuevo tipo, destinado especialmente—entre otros usos—para envasar pinturas o materias similares".

Para los fines que establecen las disposiciones supremas reglamentarias de las patentes de invención, se da el presente aviso, y se previene que las oposiciones de los que se crean con derecho para ello las aceptará esta oficina solamente hasta el día 27 de Junio.

Santiago, 27 de Mayo de 1918.

El Jefe de la Oficina de Patentes de Invención

1.o-F

Dirección General De Correos

Se llama la atención hacia el aviso publicado en el "Diario Oficial" pidiendo propuestas públicas para la provisión de un millón de sellos de plomo, propuestas que se abrirán el 3 de Junio próximo, a las 2 P. M.

Santiago, 16 de Mayo de 1918.

EL DIRECTOR.

2822-30-e

CASA MUZARD
CON NUEVOS SURTIDOS CONTINUA
LA
Gran Baratura
DE
!RETAZOS!!
Lanas, Sederias, Géneros de Algodones, Franelas
En SOMBREROS y Trajes Elegantes GRANDES REBAJAS
3823-28-e

MÚSICA
Realización permanente de más de
UN MILLON
de piezas de música a
50 y 80 Cts.
GRIMM & KERN
Casa Editora más importante en la costa del Pacífico
Estado 247, entre Huérfanos y Agustinas
3727-28-e

ARMERIA Y LAMPARERIA BELGA
De JUAN SEYLER
CASA FUNDADA EN 1888
SANTIAGO
Manuel Rodríguez 71
Ahumada 72
Casilla 1645
Teléfono Inglés 1783
Idem Nacional 488
VALPARAISO
Condell 353. Nuevo.
Teléfono inglés 1077
Idem Nacional 137
Casilla 598
POR EL ALZA DEL CAMBIO
NUEVAS E IMPORTANTES REBAJAS EN LA
GRAN BARATURA DE LAMPARAS DE COLGAR
— Eléctricas, de Gas y de Parafina —
que quedan intactas, fuera de las 48 eléctricas, a gas y a parafina y que fueron entregadas al remate público por haber sido dañadas en el amago del Jueves 21 de Febrero último.
LAMPARAS ELECTRICAS
de pié y de colgar de 1 hasta 7 luces, modelos muy elegantes y variados, para oficinas, vestíbulos, comedores, salones, dormitorios, etc., etc.
FOCOS ELECTRICOS
de todas fuerzas y para todos usos.
¡Pasar a mis almacenes para ver y convencerse!

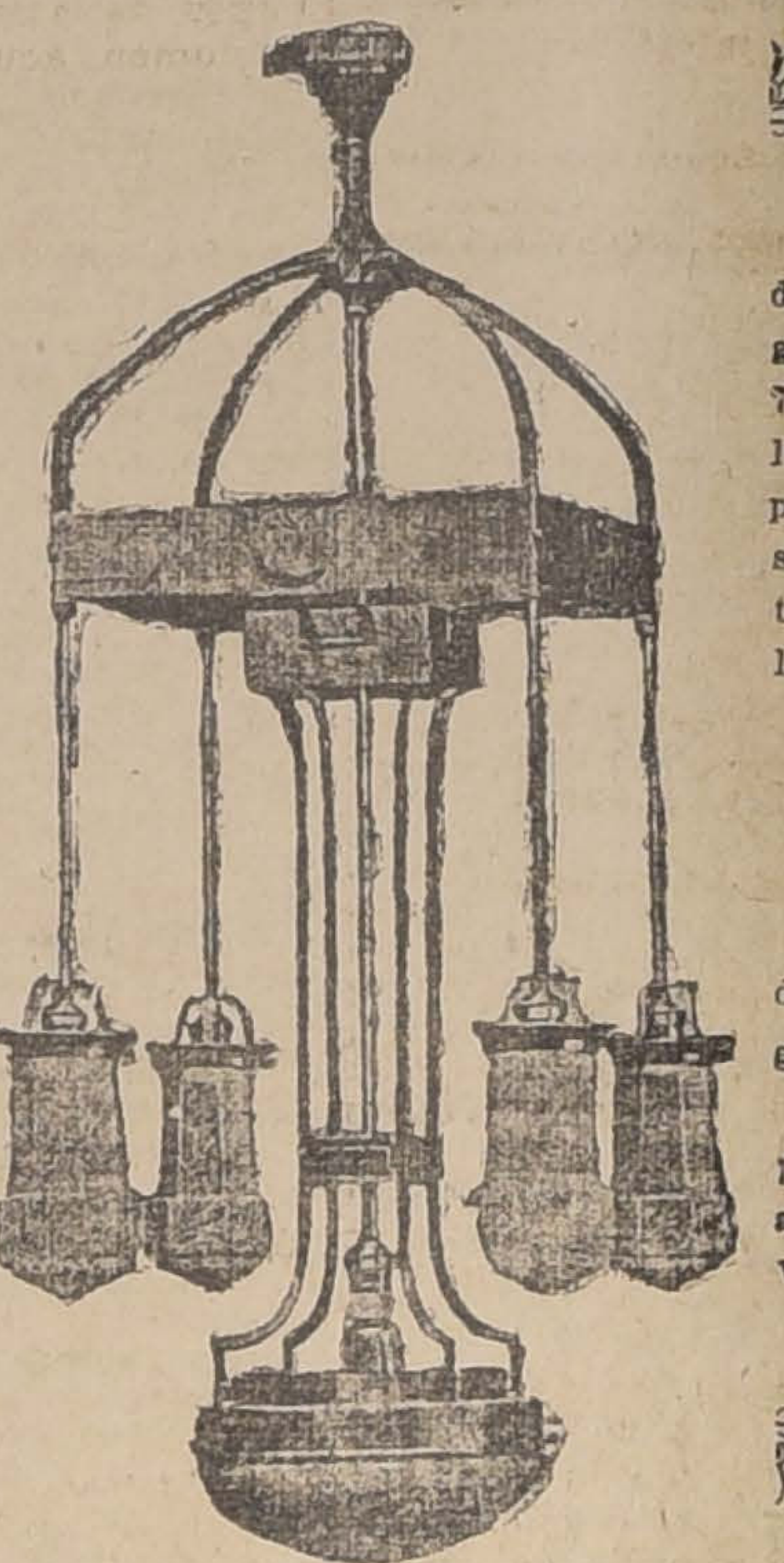

LAMPARAS A GAS
de pié y de colgar, de 1 hasta 7 luces, modelos artísticos para comedores, salones, dormitorios, vestíbulos, oficinas, etc., etc.
LAMPARAS a PARAFINA
de pié y de colgar, lindos modelos.
¡Pasar a mis almacenes para ver y convencerse!

Azufre de Tacora
Marca ESPADA Hnos.
SUBLIMADO, GRANULADO, MOLIDO,
Tienen constantemente en venta, listo y por llegar
GONZALEZ Y ROBLES
AGENTES GENERALES
VALPARAISO
Blanco 891
Casilla 6 A
SANTIAGO
San Antonio 499
Casilla 1497
SUB-AGENTES PARA SANTIAGO:
Ed. A. VIGNEAUX y Cía.
MORANDE 237 CASILLA 2287
3818-30-e

TERCIOPELO Negro y de Colores
PARA SOMBREROS
POLAINAS Para Caballeros y Niños
COLCHAS ITALIANAS
De varios tamaños y
SURTIDO COMPLETO
en artículos para invierno encontrará Ud. donde
MOLETTO Hnos.
Catedral 2202 esq. Maturana
3773-28-e

CABALLERIZA NACIONAL
BRASIL 560. - TELEFONO INGLES 5092
Servicio especial para diplomáticos, arriendo americanos para acompañamiento, bailes y teatros, victorias para ceremonias, paseos y visitas. Coupé de lujo para novios con elegante pareja de alazanes.

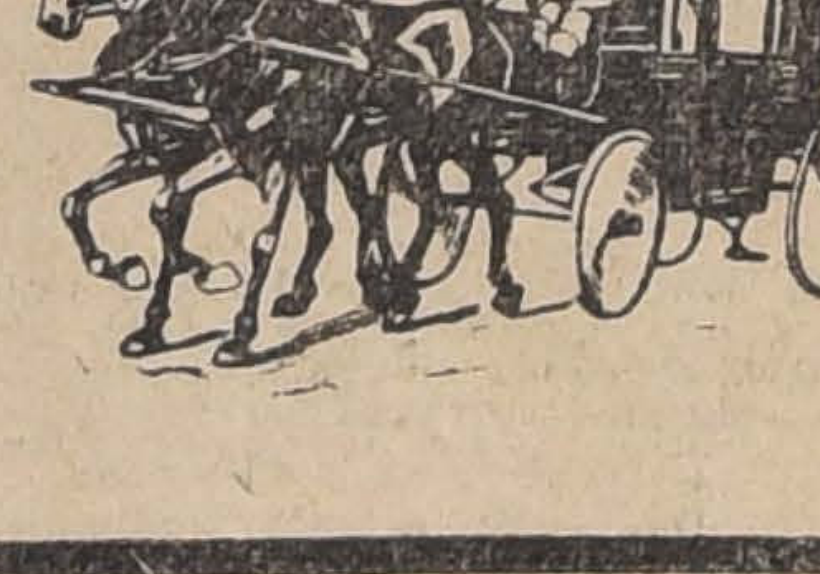

INYECCION AMERICANA IDEAL
Cura sin dolor gonorreas y las blenorragias en tres y seis días, respectivamente.
Esta inyección INFALIBLE, INCOMPARABLE, es el gran descubrimiento de la ciencia médica moderna norte-americana.
Con un sólo frasco de valor de $ 10 tendrá Ud. la medicina completa de su enfermedad!!
Gratuitamente ofrecemos a los Hospitales este medicamento para el tratamiento de 200 enfermos, a fin de probar su incomparable eficacia en forma seria y convincente.
BOTICA "BRISTOL", AHUMADA NUM. 323.
REPRESENTANTE PARA CHILE
Para pedidos postales de provincias dirigirse a Casilla 2111, acompañando giro por $ 12.
3771-29-e

PLANTACIONES
De la Hacienda "GUINDOS" — AÑO XXI
El catálogo de los árboles y plantas que este antiguo Criadero tiene de venta en el presente año, está a disposición de los interesados y se entrega gratis, o se remite en igual forma a vuelta de correo, solicitándolo a su Agencia en Santiago,
AGUSTINAS 1129
El Criadero presta una esmerada atención a los pedidos que se le hacen, tanto en la prolija clasificación de las variedades cuanto a su buen embalaje y rápido despacho.
Los pedidos de árboles, frutales y forestales y plantas, se atienden exclusivamente en la referida Agencia.
EL AGENTE.

LAS BARRACAS MAS ACREDITADAS ANTIGUAS Y FAVORECIDAS POR EL PUBLICO SON

La Mapocho - El Siglo - Casa Larios

Sus maderas son siempre de primera calidad y su especialidad el Raulí Seco.

SU DESVIO LARIOS ESTA EN EL LOCAL DE LA FABRICA.

GUILLERMO LARIOS y Cía.

Muebles Finos

Catres de bronce importados; alfombras de una pieza, el mejor surtido, a precios convenientes, encontrará Ud. en la

Casa Bresciani

93 - ESTADO - 93

3784-30-c

Vida Estudiantil

Centro Estudiantes de Medicina.—Se cita a sesión general para el Martes 28 del presente, a las 9.15 P. M., en la Sociedad Médica. Se recomienda la puntualidad en la hora, porque la sesión comenzará exactamente a la señalada.

Tabla.—1.a hora:

1. Señores Castañón y Figueroa.—"Lencemia mielógena", con presentación de enferma.

2. Doctor Ducci.—"Infecciones del sistema nervioso", con presentación de enfermos.

3. Señor Alessandrini.—"Fractura de la base del cráneo", con presentación de enfermo.

Segunda hora:

1. Reforma de los estatutos.

2. Fondos de reserva. Autorización para hacer uso de una parte de ellos.

Asociación Nacional de Estudiantes Católicos.—Se cita a los miembros de la Asociación Nacional de Estudiantes Católicos a una asamblea que tendrá lugar en el salón de honor de la Universidad Católica, Delicias esquina de Maestranza, el Miércoles 29 del presente, a las 6 P. M., para tratar sobre la reforma de los nuevos estatutos.

Centro de Estudiantes de Comercio. — Sigue abierta la matrícula para el curso nocturno gratuito de comercio que a cargo de los miembros del Centro de Estudiantes de Comercio empezará a funcionar el 3 del presente en la Escuela Nocturna Manuel Rodríguez número 3, San Ignacio esquina de Olivares. Se atiende a los interesados de 8 a 9 P. M.

Viña Santa Rita

EL SORTEO DE **$10,000**

tendrá lugar

El 31 del presente

En los salones de **El Mercurio** a las 5 P. M., ante el Notario don Mariano Melo Egaña.

Primer Premio $ 5,000

2 premios de mil pesos. . . .	2,000
4 premios de 500 pesos. . . .	2,000
10 premios de 100 pesos . .	1,000

Los vales se canjean hasta el 29 inclusive, en la oficina

Calle de Morandé N.o 590

3752-28-e

Ejército y Armada

El jefe de la I División.— Hoy partirá a Tacna, a asumir el Comando en jefe de la I División, el general don Víctor Rojas Arancibia, que hasta ahora desempeñaba el cargo de Inspector de Caballería.

En su lugar vendrá a ocupar este cargo el general don Nicolás Yávar.

Con el Ministro. — El Ministro de Argentina en Chile y el Adicto Naval de Alemania, pasaron a conferenciar ayer con el Ministro de Guerra y Marina, señor Valdivieso Blanco.

Revista de ganado.—A las 8 de la mañana de hoy el jefe de la Inspección de Remonta, coronel don Pedro Morandé, pasará una revista al ganado y documentación en el Regimiento Maturana, en el Grupo Escala N.o 2 y en los batallones de Telégrafos y de Tren.

Uso de una condecoración.—Se ha autorizado al mayor don Luis R. Jiménez para que pueda usar la medalla conmemorativa del bombardeo y asalto de la Villa Brihuega y batalla de Villaviciosa, creada por el Rey Felipe V.

En el Club Militar.— Como se ha anunciado, hoy a las 6 1|2 de la tarde se llevará a efecto en el Club Militar, la manifestación que ofrecen los jefes y oficiales de la guarnición en honor de los señores Renato Valdés y Olegario Lazo.

El Mayor del Fierro.— El mayor don Albino del Fierro, del Regimiento de infantería Chacabuco, está actualmente a las órdenes de la Comandancia de Armas de Valdivia, mientras se ventila un sumario que se instruye a petición de él mismo, y no en disponibilidad a las órdenes de dicha Comandancia.

Presentaciones.— Ayer se presentaron a la Comandancia General de Armas, el mayor don Isaac Valenzuela, de Angol, y el teniente 1.o don Juan Bravo Flores, de esta guarnición.

Federación de Oficiales de Reserva de Chile.— Se nos encarga comunicar a los miembros del directorio y a los socios que esta tarde a las 6.30 P. M., habrá una reunión en el local de la institución, Altos del Portal Mac-Clure, Plaza de Armas, a la cual se les ruega asistir, para que reciban instrucciones las personas que han sido nombradas comisarios para el acto patriótico que se llevará a cabo con motivo de la exhumación de los restos de Maroto, Charles y López de Alcázar, y a fin de que se tomen acuerdos respecto a la concurrencia de la Federación a dicho acto.

Estado Mayor General.—El 26 a las 8 P. M., se llevó a efecto, en el Club Militar, la comida mensual del Casino de Oficiales del Estado Mayor General. El señor presidente del Casino, con motivo de ser el aniversario de la Batalla de Tacna y de haberse encontrado en ella el señor General Pinto Concha, ofreció esta comida al señor general.

Club Militar.— Se cita a los señores socios a junta general de socios para el Sábado 1.o de Junio con el objeto de tratar sore reformas de los Estatutos.

BOY-SCOUTS

Brigada Instituto Nacional.—En la mañana del Domingo tuvo lugar en el Instituto Nacional, una hermosa fiesta scoutiva con motivo de la ceremonia de la investidura de los siguientes reclutas: Arnoldo Denis, Pedro Hott, Jaime Staroselsky, Armando Artigas, Francisco Goyoaga y Néstor Flores. Concurrieron el señor Rector del establecimiento, numerosos directores de la brigada, varias familias de los scouts, el comisionado general, varios directores de otras brigadas, delegaciones de las brigadas Barros Borgoño y Manuel Tello y representantes de la prensa.

A una voz de mando toda la brigada se colocó en medio del patio formando una herradura. Llamados los reclutas citados, a prestar el juramento, el presidente de la brigada, don Samuel A. Lillo, les dirigió la palabra en un bellísimo discurso, en el cual se refirió especialmente al sentimiento del deber y del honor, las dos virtudes esenciales del scout. En seguida se procedió a tomar la promesa por el instrustor señor Nestor Morales P. y a firmar el "**Libro de Vida**" de los scouts.

Terminada la parte principal de la ceremonia, que dejó magnífica impresión en todos los asistentes, se prosiguió con el resto del programa confeccionado.

Bajo la dirección del señor Enrique Parraguéz, fué cantado el "Himno" y "Alegría del Scout". El scout Pedro Hott pronunció un discurso en que, con palabras sencillas y muy sinceras, habló sobre la importancia del acto realizado y las obligaciones contraídas para con la patria. Al terminar pidió a sus compañeros tres "Hurras" en honor del directorio y del señor Lathrop, en señal de gratitud por los sacrificios que todos ellos se imponían en beneficio de la brigada. El scout Lorca recitó a continuación "La marcha triunfal", de Rubén Darío.

Se dió término al acto con un desfile correctísimo en que la Brigada rindió los honores correspondientes al directorio.

Entrega de un estandarte.— La brigada de Boy-Scouts "José Victorino Lastarria", hizo entrega el Domingo último de un estandarte a cada uno de los batallones de Telégrafo y de Tren, obsequio que había acordado el directorio de los Scouts el año pasado, reuniéndose los fondos necesarios por subscripción.

El acto se realizó por la mañana, en el canton militar de Providencia, en el cuartel del Batallón de Telégrafo, donde a las 10 A. M., se encontraban formados haciendo un triángulo las unidades mencionadas antes y la Brigada de Scouts José Victorino Lastarria, la cual conducía los dos estandartes. El centro del triángulo fué ocupado por los comandantes y oficiales de los Batallones y el directorio de la Brigada de los Scouts.

El presidente de la Brigada, mayor señor Florencio Meza, pronunció un elocuente y patriótico discurso para hacer entrega de los estandartes.

Agradecieron el obsequio por medio de hermosas alocuciones, el mayor señor Paredes, en nombre del Batallón de Telégrafo, y el mayor señor Velez, por el Batallón de Tren.

En seguida un oficial con escolta de cada Batallón, recibieron los estandartes, hecho que fué saludado con hurras por los scouts y una entusiasta diana ejecutada por la banda del Telégrafo.

Terminó la ceremonia con un desfile marcial por frente a la Brigada Lastarria.

Los jefes y oficiales invitaron al casino del Telégrafo al directorio de la Brigada prodigándole esmeradas atenciones.

La banda de músicos acompañó a los socuts hasta el local del Liceo José Victorino Lastarria, tocando diferentes marchas.

VERANEANTES!!

"CREMA DE ORO"

Segura y eficaz contra desolladuras del cuerpo, ardor del sol, picaduras de zancudos, sabañones, irritaciones de la navaja, granos, furúnculos, herpes, rasgaduras de las manos y labios, eczemas, pecas, empeines, grietas, señales de viruela, inflamaciones de la cara, asperezas, ronchas y todas las afecciones leves y molestias de la piel ocasionadas por el sol, las brisas del mar, el frío o automovilismo.

ARVEJAS

PETITS POIS

SIN BRUCCO, DE ARAUCO

Los agricultores de Arauco ofrecen al mercado de doscientos a trescientos mil kilos de este magnífico producto, excepcional, por su espléndida calidad garantida.

CASILLA 38, ARAUCO.

2843-5-F

Sociabilidad obrera

Sociedad de Artesanos La Unión.—El señor tesorero de la Sociedad de Artesanos a Unión, don Horacio Avendaño, está empeñado en dar satisfacción a una necesidad sentida en la institución y que ha preocupado a varios directorios y a muchos socios. Nos referimos a una de las refaccciones que necesita la casa social de la calle Riquelme 859, el aseo y pintura del frontis. El señor Avendaño se ha puesto a la obra de reunir el dinero que esté trabajo demandará, y al efecto ha solicitado el óbolo de los socios que quieran secundarlo en esta tarea.

Sociedad de Matronas.— Se orden de la señorita presidenta, se nos pide citar a junta general extraordinaria para mañana Miércoles 29 a las 3 1|2 P. M. en el salón de "El Diario Ilustrado".

Sociedad Manuel Rodríguez.— Comisión de Fiestas.— Para hoy Martes a las 9 de la noche está citada la Comisión de Fiestas que actuó en el 25.o aniversario social, con el objeto de hacer la liquidación general.

Las cuentas que no se presentasen se darán por liquidadas, no admitiéndose después el menor reclamo.

Círculo Arturo Prat de la U. N.—Se nos pide citar a sesión de Directorio para hoy Martes a las 9 P. M.

Asimismo se cita a junta general para el Viernes 31 del presente, a las 9 P. M.

Centro Familiar La Alegría.—Se nos pide citar a junta general para hoy Martes a las 8 P. M.

Sociedad S. M. Nathanael Yáñez.—Se nos pide citar al Directorio a sesión extraordinaria para el Miércoles 29 a las 8 P. M. para seguir estudiando la reforma de los estatutos.

Centro Recreativo Rogelio Ugarte.—Se nos pide citar a junta general para hoy Martes a las 8.45 P. M.

Unión Federal Chilena.— Reunido en asamblea el 24 de los corrientes, entre otros, tomó los siguientes acuerdos:

1.o Dar cumplimiento al artículo VII de los acuerdos iniciales, que dice: Entrada la Unión Federal Chilena en un período de constitución definitiva, cancelará los poderes de todas las corporaciones adheridas no sindicales (políticas, ideológicas, coopertivista, culturales), para constituirse con los sindicatos obreros de la capital y provincias.

2.o Citar a una asamblea a los presidentes y secretarios de las siguientes sociedades:

Unión Gremial de Fundidores, Unión de Torneros Mecánicos, Unión de Caldereros y Federación de Sastres.

Esta reunión se efectuará el Viernes 31 a las 8 P. M. en el local de la Federación de Zapateros, San Francisco 180.

Academia de Baile La Santiago.—Hoy a las 9.30 P. M. habrá baile familiar.

Para el Jueves 30 a las 9 P. M. el señor Bejarano prepara una fiesta en la que se pondrá en escena la comedia el "Sexo Débil". Además habrá un acto de concierto y varieda-

Sastrería LONDON HOUSE

Agustinas 1153, esq. Galería Alessandri

Avisa al público que desee vestir elegante y económico ordena sus trajes y sobretodos a esta sastrería, que vende con facilidades de pago.

ATENDIDA POR SUS DUEÑOS.

M. STAROSELSKY Y CIA.

3339-1.o-f

Informaciones Comerciales, Industriales y Agrícolas

SANTIAGO 27 DE MAYO DE 1918

CAMBIO

El Banco de Chile ha fijado ayer los siguientes cambios:

d/v	Londres	Paris
90	17 1/16 £ $ 14.06.59	1.92 1/2 1 fr. $ 0.51.94
60	17 1 £ $ 14.11.76	1.91 3/4 1 fr. $ 0.52.15
30	16 15/16 1 £ $ 14.16.97	1.91 1 fr. $ 0.52.35
3	16 7/8 1 £ $ 14.22.22	1.90 1/2 1 fr. $ 0.52.49

El Banco Español de Chile fijó ayer los siguientes cambios sobre las plazas que se indican:

Plazas	90 d/v	v
Londres...	17	16 13/16
Paris.......	191 1/4	189 1/4
Madrid.....	117	115 1/2
New York		3.00

Una peseta al cambio de 117 vale $ 0.85.47 y al cambio de 115 1/2 vale $ 0.86.58.

REVISTA BURSATIL

Acciones de Banco, Sociedades Mineras, Salitreras, Ganaderas y Agrícolas, Petrolíferas, Industriales, Compañías de Seguros, Bonos, Valores de Metales, Ferias, Matadero, etc.

SITUACION GENERAL DEL MERCADO

Se mantuvo la actividad del mercado tanto de acciones como de bonos, sumando el valor efectivo de las ventas en ambos capítulos 2 millones 295 mil pesos y $ 374,700.

El principal movimiento se registró en Llallagua, con 7,900 acciones vendidas, Antofagasta con 1,933, Banco Nacional con 925 y Banco de Chile con 395.

Tendencia

Aunque fué algo superior el número de valores que mejoraron sus cotizaciones a los que experimentaron baja, no hubo firmeza en los títulos de sociedades. En los bonos ocurrió algo semejante.

Acciones que subieron

Bancos.— Chile de 199 a 200, Español de 155 a 156, Francés de 37 a 38.

Mineras.—Curanilahue de 155 a 157, Monte Blanco de 3 1|4 a 3 1|2, San José de Oruro de 3 3|4 a 3, Cayllioma de 11 a 11 1|2.

Acciones que bajaron

Ganaderas.— Fuego de 74 a 73.

Mineras.—Oploca de 80 a 79 1|2, Oruro de 19 1|2 a 18 3|4.

Industriales.— Gas de 103 a 102 1|2, Viña de 82 1|2 a 81.

TRANSACCIONES, OFERTAS Y DEMANDAS

Bancos

Chile.— Subieron. Se vendieron 60 a 197, 335 a 200, quedando vendedores a este precio.

Nacional.— Colocaron 175 a 47 y 750 a 46 3|4, quedó demanda al último precio.

Español.— Subieron. Después de venderse 100 a 106, hubo interés por comprar así.

Garantizador.— Solicitaron comprar 50 a 104.

Francés.— Subieron. Venta por 200 a 38 y comprador así.

Sociedades mineras

Llallagua.—Empezó el movimiento con mucha flojedad, produciéndose cierta reacción después de la primera rueda y solicitado en la segunda rueda que se efectuaron ventas a 242 1|2 para Junio 20, para bajar en seguida a 238 y reaccionar nuevamente a 239.

Hubo las siguientes operaciones: 200 a 235 1|2, 400 a 235, 200 a 240, para Junio 6; 200 a 239, 200 a 237 1|2, 400 a 237, 1,300 a 236 1|2, 1,000 a 236, 300 a 235 1|2, 200 a 235 3|4, 300 a 236 3|4, 400 a 241, 900 241 1|4 700 a 241 1|2, 500 a 241, 100 a 241 3|4, 100 a 242, 500 a 247 1|2 para Junio 20.

A última hora el mercado se presentó muy nervioso, produciéndose numerosas fluctuaciones, siendo los últimos precios 236 1|2 comprador y 237 vendedor para Junio 20.

Cayllioma.— Subieron. Solicitaron comprar 225 a 11 1|8 al contado y después de rueda a 11 3|8 para Junio 6. Cerró el mercado con ventas a 11 1|2 para Junio 6.

Oruro.—Bajaron. Ofrecieron vender a 19 para Junio 20.

Oploca.— Bajaron. Colocaron 200 a 79 1|2, quedando comprador así.

Curanilahue.— Subieron. Vendieron 100 a 158 1|2 para Junio 20, quedando comprador a 159.

San José de Oruro.— Subieron. Venta por 700 acciones a 3 y comprador a 2 3|4.

Monte Blanco.— Subieron. Hubo una operación de 400 a 3 1|2, quedando ofertas de vender así.

Domeyko. — Propusieron vender 500 a 7 para Junio 20.

San Bartolo.— Hubo interés por comprar 200 a 7 1|2.

Sociedades salitreras

Antofagasta.— Se vendieron 130 a 112 3|4, 3 a 113 al contado; 1,500 a 114 y 300 a 110 1|2 para Junio 20, quedó demanda a este precio y vendedores a 116. Al cerrar el mercado se efectuaron ventas hasta 113 para Junio 20, reaccionando algo después que hubo pedidos a 193 1|2, y vendedor a 114.

Lastenia.— Pidieron 245 acciones a 16.

Sociedades ganaderas

Fuego.— Bajaron. Comprador por 100 a 71 y vendedor a 73 1|2.

Gente Grande.— Propusieron comprar 49 a 71.

Chile y Argentina. — Ofrecieron vender 200 a 8 5|8.

Sociedades industriales

Gas.— Bajaron. Ventas por 17 a 103, 50 a 102 3|4 y 25 a 102 1|2, quedando vendedores a 102 1|2.

Viña.— Bajaron. Comprador por 60 a 81 1|2 y vendedor por 200 a 83 1|2.

San Bernardo.— Huvo interés por comprar 80 a 107 y vendedor por 100 a 110.

Tejidos.— Colocaron 5 acciones a 220, quedó vendedor así por 32.

Compañías de Seguros

La Nacional.— Hubo pedido de 20 acciones a 600.

Bonos

Caja 8o|o-1o|o.— Bajaron. Colocaronse 16,000 a 97 1|4, 260,500 a 97 1|8 y 200 a 97 1|2, quedando demanda a 97 1|8 y vendedor a 97 1|4.

Caja 7o|o-1o|o.— Vendieron 4,000 a 89.

Hipotecario 8o|o-1o|o.— Transacción por 64,000 a 93 5|8, quedando ofertas de venta así y demanda a 93 1|2.

Hipotecario 8o|o. — Propusieron vender 12,000 a 94.

Garantizador 8o|o-1o|o.— En privado vendieron 11,000 del año 1913 a 83, y en rueda 12,000 corrientes a 82 1|2 y 17,000 del año 1907 a 85.

Municipalidad. Privilegiados de Diciembre.— Venta de 1,000 a 85.

BOLSA DE CORREDORES DE VALPARASIO

Primera rueda

Telegrama oficial de la Bolsa de Corredores de Valparaíso recibido hoy en esta Bolsa de Comercio a las 11.45 A. M.

100 Llallagua, Junio 20, 240 1|2.
100 Llallagua, Junio 20, 241.
100 Llallagua, Junio 20, 242.
100 Llallagua, Junio 6, 239.
600 Llallagua, Junio 20, 240.
1100 Llallagua, Junio 20, 239.
100 Llallagua, Junio 20, 238.
900 Llallagua, Junio 6, 235.
700 Llallagua, Junio 20, 235.
400 Llallagua, Junio 20, 236.
700 Llallagua, Junio 6, 236.
300 Viñas, Junio 6, 81 1|2.
100 Viñas, Junio 20, 81 3|4.
700 Viñas, Junio 6, 81.
100 Llallagua, Junio 6, 235 1|2.

Oro

Vendedores, a 54.90. Compradores, a 54.70.

Letras

Vendedores, a 17 1|8. Compradores, a 17 5|32.

Segunda rueda

Telegrama oficial de la Bolsa de Corredores de Valparaíso recibido hoy en esta Bolsa de Comercio a las 3.6 P. M.

600 Llallagua, Junio 6, 240.
100 Llallagua, Junio 20, 241.
1000 Monte Blanco, 3 1|4.
400 Llallagua, Junio 6, 239 1|2.
800 Llallagua, Junio 20, 242.
2200 Llallagua, Junio 20, 241 1|2.
300 Antof., Junio 20, 115 1|2.
100 Antof., Junio 6, 115.
100 Llallagua, Junio 20, 243.

Oro

Vendedores, a $55. Compradores, a 54.70.

Letras

Vendedores, a 17 3|32. Compradores, a 17 1|8.

ACCIONES Y BONOS

COTIZACIONES DE ULTIMA HORA

ACCIONES DE BANCOS

	Valor pagado	Precio actual
Banco de Chile............	$ 100	$ 200
Banco Español de Chile..	100	156
Banco Nacional............	20	46½
Banco Santiago............	100	140
Banco Popular............	100	121
Banco Unión Comercial..	20	5½
Bco. Hipot. de Chile.......	200	518
Banco Chileno Garantizador de Valores.........	100	105
Banco Francés............		38
Banco Italiano............	20	4½
Banco Curicó............		128

SOCIEDADES MINERAS

Tierra del Fuego............	£	1	73
Chile Argentina............		1	8½
Nuble y Rupanco............	$	20	39
Gente Grande............	£	1	71
Laguna Blanca............		1	72
Agrícola de Vallenar......	$	20	
Aysen............	£	1	20

SOCIEDADES GANADERAS

Llallagua............	£	1	234
Oploca............		1	79½
Totoral............	$	10	8½
Gatico............	£	1	11
Oruro............	$	20	18¾
Curanilahue............		100	157
Lota y Coronel............	£	10	600½
Monte Blanco............		1	3½
Colquiri............	$	5	5
S. José de Oruro serie A.	£	1	3
S. José de Oruro serie B.		1	1
Cayllioma............	sh	5	11½
Las Vacas............	$	50	5½
Pintados............		33	4½
Victoria de Lebu............		10	8¼
San Bartolo............		20	8½
Antequera............	£	1	1½
Poderosa de Collahuasi...		5	50
Carbonífera Maní............	$	50	85
Disputada............	$	20	19

SOCIEDADES SALITRERAS

Antofagasta............	$	25	112½
Loa............	£	5	36
El Boquete............		5	50
Agua Santa............		5	140
Lastenia............		1	16½
La Unión............	$	20	8
Castilla............		20	16½
Perseverancia............		20	15½

SOCIEDADES INDUSTRIALES

Cnos. de Gas de Santiago	$	50	102½
Gas de Valparaíso............		50	85
Soc. Austral de Maderas.	£	1	1½
Laboratorio Chile............	$	25	88
Electricidad Industrial...		50	101
Ref. Az. de V. del Mar....	£	1	81
Azucarera de Penco.........		1	129
Gas Acetileno............	$	50	10
Fábrica de Tejidos.........		100	175
Maderas Malvoa............		20	12½
Chilena de Tabacos.........		20	48
Cervecerías Unidas.........		100	281
Buques y Maderas.........		50	40
Molinera el Globo.........		100	43
Cemento el Melón.........	£	1	90
Fábricas Unidas Cacres...	$	100	75
Transportes Unidos.........			43
Mercado de la Vega.........		100	100
Manufacturera de Tejidos			115
Feria Izquierdo............		100	86

COMPAÑIAS DE SEGUROS

La Germania............	$	25	30
La Nacional............		25	610
La America............		25	9
La Americana............		100	200
La Comercial............		50	124
La Española............		10	220
La Unión Chilena.........		50	580
La Italia............		100	2.0
La Internacional.........		25	100
La Central............		25	43
La Francesa............		50	120
La Nueva España.........		75	105
La Alemana............		75	190
La Chilena Consolidada...		25	50
La Alianza Chilena.......		25	48
La Franco Chilena.........		20	34
La Santiago............		50	160
La Mapocho............		50	110
La Araucanía............		25	30
La Iberia............		62½	66½
La Unión Nacional.........		60	69

SOCIEDADES PETROLIFERAS

Petróleos del Pacífico......	10	0.70
Sud-Americ. de Petróleos	2	0.35
Pacífico Liberadas.........		2
Patagonia Consolidada....		0.60

SOCIEDADES DIVERSAS

Bolsa de Comercio.........	1,250	61,000
Club Hípico............	600	7,700
Hipódromo Chile.........	500	850
C. S. A. de Vapores.........	100	790
F. C. E. San Bernardo......	100	105
Telégrafo Comercial......	25	33
Telégrafo Nacional........	20	15
Tattersall............	100	35

BONOS

Caja 6-1 (30 ab. y 31 octubre)	82½
Caja 6-2 (31 en. y 31 octubre)	82¼
Caja 7-1 (30 en. y 31 junio)	89
Caja 7-2 (15 en. y 15 junio)	89
Caja 8-1 (30 ju. y 31 diciem.)	97½
Caja 8-2 (30 ju. y 31 diciem.)	95
Garant. 6 (30 ju. y 31 diciem.)	75
Garant. 7 (30 ju. y 31 diciem.)	77
Garant. 8 (30 ju. y 31 diciem.)	82½
Hip. 7-1 (30 m. y 30 spt.)	88
Hip. 7-2 ma. 30 sept.)	88
Hip. 8-2 ma. 31 sept.)	93½
Hip. 8-1 (31 ma. y 31 sept.)	93⅜
Hip. V, 8-1 (30 ju. y 31 diciem.)	91
Municipalidad 8 (Privilegia.) Abril.	82½
Municipalidad 8 (Privilegia.)	82½
Caja £ 5°/°	92
Municipalidad (Privilegia) Dibre	86½

COTIZACIONES DE ESTAÑO

El cablegrama de Londres recibido por la Bolsa dió el siguiente precio: £ 355 al contado y a plazo, no habiendo en consecuencia modificación.

BOLSA DE PRODUCTOS

SANTIAGO

Operaciones efectuadas en la rueda de hoy

Todos los precios son por quintal métrico, con saco, salvo estipulación contraria.

Ofertas y demandas

Cebada.—Vendedor forrajera, vieja, a 12.80, en Melipilla.

Frejoles.—Vendedor, caballeros, a 50.75.

Comprador, caballeros, a 47.

Vendedor, bayos, regulares, a 38.

Vendedor, burros, a 40.

Comprador, pallares, a 51.

Harina.—Vendedor de primera clase a 19.50, para entrega Junio, Julio y Agosto.

Maíz.—Comprador, amarillo, a 22, en ramal de Melipilla.

Transacciones registradas

Trigo blanco.—1,000 sacos, del centro, a 24.50, sin saco, en Providencia.

800 sacos, del centro, a 24.50, sin saco, en Providencia.

400 sacos, del centro, a 26, en bodega Santiago.

Trigo candeal.—700 sacos de trigo candeal corriente, a 23, en bodega Santiago.

Frejoles.—300 sacos, almidones, a 43, en Molina.

Cebada.—480 sacos, de forrajera, a 13, en Marruecos.

200 sacos, de forrajera, a 13, en Santiago.

30 sacos, de Chevalier, para semilla, a 48.61, en Santiago.

Trébol.—14 quintales de trébol, a 239.13, en Buin.

6 quintales de trébol, a 239.15, en bodega Santiago.

Harina.—5,000 quintales de 46 kilos, a 19.50, a domicilio, para entrega en Julio, Agosto, Septiembre, Octubre y Noviembre.

Trigo blanco del centro

Precio oficial, 25, los cien kilos, sin saco, en Providencia.

Santiago, 27 de Mayo de 1918.

El Secretario.

TATTERSALL

Precios corrientes en la Feria de 27 de Mayo de 1918

Terneros de pié, desde $ 25 a $ 90.

Terneros de 1 año, desde 110 a 150.

Terneros de 1 y medio año, desde 160 a 200.

Novillos de 2 años, gordos, desde 220 a 270.

Novillos de 2 años, a media gordura, desde 200 a 220.

Novillos de 2 años, flacos, desde 180 a 200.

Novillos de 3 años, gordos, meztizos, desde 320 a 430.

Novillos de 3 años, gordos, del país, desde 300 a 340.

Novillos de 3 años, a media gordura, desde 250 a 300.

Novillos de 3 años, flacos, del país, desde 200 a 230.

Bueyes gordos mestizos, desde 420 a 580.

Bueyes gordos, del país, desde 380 a 460.

Bueyes a media gordura, desde 300 a 360.

Bueyes flacos, mestizos, desde 260 a 300.

Bueyes flacos, del país, desde 180 a 240.

Bueyes de trabajo, desde 300 a 390.

Torunos gordos, desde 320 a 420.

Torunos a media gordura, desde 220 a 300.

Toros, desde 200 a 440.

Vaquillas, de 1 y medio año, desde 110 a 150.

Vaquillas de 2 años, desde 160 a 200.

Vaquillas de 3 años, desde 220 a 250.

Vacas gordas, mestizas, desde 320 a 420.

Vacas gordas del país, desde 280 a 330.

Vacas a media gordura, desde 240 a 280.

Vacas flacas mestizas, desde 200 a 240.

Vacas flacas del país, desde 160 a 200.

Vacas paridas de lechería mestizas, desde 320 a 450.

Vacas paridas a media gordura, desde 260 a 320.

Vacas paridas flacas, desde 180 a 250.

Ventas al peso, al martillo y en privado

Novillos, de $ 0.57 a 0.72 cts. kilo.

Bueyes, de $ 0.64 a $ 0.70 cts. kilo.

Torunos, de $ 0.50 a 0.56 cts. kilo.

Vacas, de $ 0.61 a 0.69 cts. kilo.

Por la Sociedad El Tattersall,

PEDRO DONOSO M.,

MATADERO PUBLICO

Encierra para hoy:

Mayo 28 de 1918

	Vacunos	Ovejunos	Cerdos
Entrados.	323	684	466
En vara...	83	0	0
Suma......	06	684	466
Retirados vivos,....	0	0	0
Total beneficiados.	466	684	466

Terneros 40 —

Mayo 27 de 1918

PRECIOS DE LAS CARNES DE AYER

					kilo
Carne, buey	1.ª clase	$ 1.00	a	1.02
Id.	2.ª	„	94		99
Id.	3.ª	„	60		90
Carne, novillo	1.ª	clase	1.00		1.02
Id	2.ª	„	94		99
Id	3.ª	„	60		90
Carne, vaca	1.ª	clase.	1.00		1.02
Id.	2.ª	„	94		99
Id.	3.ª	„	60		90
Carne, cordero	1.ª clase...				1.40
Id.	2.ª	„	1.20		1.30
Id.	3.ª	„	80		1.10
Carne, cerdo	1.ª clase		1.05		1.10
Id.	2.ª	„	95		1.00
Id.	3.ª	„	80		90
Grasa en rama............			00		1.10
Sebo de ovejuno............			70		80
Cuero de vacuno macho..					90
Cuero de vacuno hembra..					90
Cuero ovejuno, de $ 40 a 50 docena					

El gran REMEDIO UNIVERSAL

Nitro Ozona Lowe-Weisslog, el único comprobado por medio de la radiografía que cura la tuberculosis (tisis). Pruebas a la vista. Afamado desde 1887. Cura radicalmente: cáncer, gangrena, sífilis enfermedades hígado, riñones, del estómago, pulmonía, bronquitis, laringitis, asma, hipertrofia, diabetes, albuminuria, reumatismo, hidropesía, obesidad, raquitismo, epilepsia, apoplegia, anemia, catarro intestinal, disentería, apendicitis, peritonitis, almorranas, fístulas, furunculosis, heridas, úlceras, tumores, contusiones, quemaduras, picaduras, venenosas, enfermedades piel, sangre, enfermedades secretas. Prodigioso en aneurisma, en enfermedades del corazón, cerebro, vista, espina dorsal, etc. Viruela, peste negra, hemorrágica, peste bubónica, tifus, pestes y fiebres en general, son vencidas a las pocas horas con repetidos lavados intestinales y tomas. Igual tratamiento para demás enfermedades. Catecismo Nitro-Ozona, consúltelo todo enfermo, sea cual fuere el mal, encontrará el medio seguro de sanar radicalmente. Remitolo gratis quien lo pida.

LUIS LOWE,

Casilla 832.—Claras 149.—Santiago. — Droguería Daube y Boticas principales

FERIA DEL MATADERO

ESTACION SAN DIEGO. - PLACER 960. - TELEFONO SAN MIGUEL N.o 10

Remates Martes y Jueves, a las 2 P. M.

Para la Feria de HOY Martes tenemos gran cantidad de GANADO GORDO de primera clase.

3826-28-e

SOL.—Mira Luna, estoy frito: allá en la tierra me ha salido una formidable competidora: la lamparilla "G-E EDISON".

LUNA.—No seas ambicioso; retírate a descansar y deja tu reino a aquella digna rival.

EL DEPARTAMENTO DE AVISOS
TELEFONO 3113
Atiende de 9 de la mañana a 10 de la noche.

AVISOS ECONOMICOS

Descuentos: De 5 a 10 publicaciones seguidas, 5 %. — De 11 a 20 10 %. — De 21 a 30, 15 %.

TARIFA
AVISOS ECONOMICOS
Cada palabra (mínimum palabras por aviso).

Crónica policial

Ingreso de reos.—Han ingresado a las diversas secciones del Cuerpo, 155 individuos, de los cuales 72 lo fueron por ebriedad, 26 por vagancia, 14 por lesiones, 18 por juego de azar y los restantes por diferentes otros delitos.

Con un fierro.—En circunstancias que Víctor Valenzuela se encontraba en su domicilio, recibió la visita intempestiva de José Reyes Osses.

Reyes, sin preámbulos de etiqueta alguna, lo agredió con un fierro, ocasionándole una grave lesión en la frente.

Valenzuela, al exponer este denuncio en la 4.a Comisaría, pidió se hiciera el parte respectivo al Juzgado.

Cazadores agredidos.— Los amigos Julio Salinas Alvear y Carlos Montenegro Barahona, resolvieron de común acuerdo, pasar una tarde de campo.

Al efecto, salieron de Santiago con el propósito de dedicarse también por algunas horas a la caza.

De regreso las personas nombradas, se vieron de improviso asaltadas de hecho por los individuos Braulio Olea Ramírez, Segundo Carrasco, Jacinto Barrera Villegas y Eugenio Marfull Reyes.

En su defensa, las víctimas trataron de defenderse; pero aún cuando Salinas hizo algunos disparos de revólver, los asaltantes lograron arrebatarle a Salinas su sombrero y reloj y a Montenegro su sombrero y escopeta.

Marfull resultó herido de gravedad en el abdomen por uno de los disparos de Salinas.

Además, resultaron heridos Salinas, Carrasco, Montenegro, Barrera, etc.

El hecho ocurrió en calle La Paz esquina de Castillo.

Atropello.—El chauffeur Eliodoro Rojas Faúndez, del auto 1946, fué detenido y puesto a disposición del Juzgado por haber atropellado con el coche que gobernaba al guardián 3.o Juan Gutiérrez, ocasionándole una herida de consideración en la frente.

El chauffeur se encontraba en estado de ebriedad.

Robo de especies.—En circunstancias en que doña Zoila Baltierra v. de Baeza, Andes 3468, se encontraba ausente de su domicilio, penetraron ladrones y le hurtaron prendas de vestir por valor de 60 pesos.

Un denuncio.—A la 7.a Comisaría se presentó Antonio Elgueta Herrera, Blanco Encalada 2241, y en compañía de Jerónimo Manteca y Enrique Tejeda López, manifestaron que Secundino Iglesias y 30 individuos más, demolieron una casa que les pertenece en Carrascal, Comuna de Yungay.

Además, se robaron parte del material.

Se dió cuenta al Juzgado.

Otro robo.— Algunos ladrones penetraron a la casa del señor Jorge Laroch Warac, Fariña 405, y le hurtaron especies por valor de 400 pesos.

El negocio de "pollas".—La policía aprehendió en el Club Hípico y el Hipódromo Chile más o menos a 20 individuos que se dedicaban al negocio tan conocido de las apuestas "en pollas".

Comprobado el hecho, los detenidos fueron condenados a pagar cinco pesos de multa.

Un abuso de confianza.—Detención del culpable.— La policía aprehendió ayer a Luis Rodríguez Rodríguez, a quien se acusaba de haberse escapado con la suma de $ 4,420.

Efectivamente, uno de los representantes de la casa comercial perjudicada, el señor Ernesto Matwchka, denunció el hecho a la Sección.

Matwchka, que vivía en compañía del detenido, le encomendó hacer algunas compras de mercaderías y al efecto, le entregó, para ello, la suma de $ 4,420.

Rodríguez recogió el dinero y no volvió más a dar cuenta de su cometido.

En esta circunstancia, y transcurridos ya varios días, se hizo el denuncio de que hablamos y la Sección aprehendió a Rodríguez.

Se ha recuperado ya más de la mitad del dinero y según parece, será restituído en su totalidad.

Banco Union Comercial
CASA CENTRAL
Vendo la cómoda propiedad de dos pisos
SERRANO N.o 568
Los bajos 11 buenos departamentos para familia, dos grandes patios, gran galería, parrón, etc.
Altos independientes, 5 departamentos.
Precio: $ 60,000
Deuda reciente al Garantizador de $ 25,000.
Visitarla de 10 a 12 y de 2 a 6 P. M. 3821-31-e

TRIBUNALES

CORTE SUPREMA

Movimiento habido en 27 de Mayo de 1918

TRIBUNAL PLENO

1 contra Francisco Romero, en acuerdo; 2 Ossandón con Cortés M., pendiente.

Las demás no vistas.

Don Manuel Iturriete con don Frutos Ossandón alegan en la 2.a

Falladas de acuerdo:

Partición Comunidad Ramos y Ramos, casación forma, sin lugar. Redactor señor Rojas.

Contra Genaro y José González, casación fondo, sin lugar. Redactor señor Varas.

Volvieron al rol 14 causas, por jubilación del señor Ministro Pineda.

CORTE DE APELACIONES

1.a Sala

1 contra V. Palacios, confirmada; 2 contra L. A. Castañeda, aprobada; 3 contra J. Bta. Rojas, en acuerdo; 4 contra B. Figueroa, confirmada; 5 contra S. Fuenzalida, confirmada; 6 contra L. Gibson, en acuerdo.

No vistas las demás.

Alegaron: en la 5, don G. Celedón con A. Fernández; en la 6, don Franklin Otero E., revocando.

2.a Sala

1 contra L. Pozo y otro, confirmada; 2 sumario por asalto a F. Donoso, aprobada; 3 contra Alamiro Olea M., aprobada; 4 contra Juan B. Laso, aprobada; 5 contra Luis Espinosa, aprobada; 6 contra Bernardo Castro, aprobada; 7 contra Juan Cavieres, revocada; 8 A. Gallegos contra E. Band, confirmada; 9 T. Thumun con L. Loselló y otro, en trámite; 14 T. Hontaa con Municipalidad ded Ñuñoa, desistida.

No vistas las demás.

Fallada de acuerdo:

Banco Garantizador con B. Solar, revocada.

Alegaron: en la 8, don Jorge Orrego con don Rafael Lorca.

3.a Sala

1 sumario por hurto a V. Villarroel, aprobada; 2 sumario por muerte de L. Muñoz, aprobada; 3 sumario por muerte de C. Vargas, aprobada; 4 contra E. Moya, aprobada; 5 C. Castelló contra F. Camus, confirmada; 6 O. Correa A. revocada; 7 A. Elgueta y otros contra S. Iglesias, revocada; 8 contra P. Martínez, en trámite.

No vistas las demás.

Después de terminar los alegatos, R. Lira con María Guilles v. de P., en acuerdo.

4.a Sala

2 contra V. Palacios, confirmada; 3 contra J. Rebolledo, confirmada; 4 contra A. Sanhueza, confirmada; 5 contra J. Román, confirmada; 6 contra C. Arriagada, confirmada; 7 contra M. Rojas, confirmada; 8 contra V. Palacios, confirmada; 9 contra B. Mena, confirmada; 10 contra M. Alonso Ortiz, confirmada; 11 contra M. Valdevito y otro, confirmada; 12 querella de E. Baresfka y otro contra A. Grob, suspendida; 13 contra F. Bravo M., suspendida; 14 querella de J. Cerveró y otro con Juan de Dios Marticorena, en trámite; 15 expediente de Florencio Guzmán, en acuerdo.

No vistas las demás.

Fallada de acuerdo:

Recurso de amparo de H. Tapia, ha lugar.

Alegó: en la 16, don Tito Lisoni, por el recurso.

Bombas

PRIMERA COMPAÑIA DE BOMBEROS. Cito a la sección bomba a academia sin uniforme, para el Martes 28, a las 6 1|2 P. M.—El maquinista primero.

7me. COMPAGNIE DE POMPIERS. —Messieurs les volontaires sont priés d'assister à la réunion générale extraordinaire qui aura lieu le Mercredi 29 courant à 9 heures du soir. Ordre du jour, affaires diverses.—Le secrétaire.

LOS REVESES EN EL FRENTE YANQUI

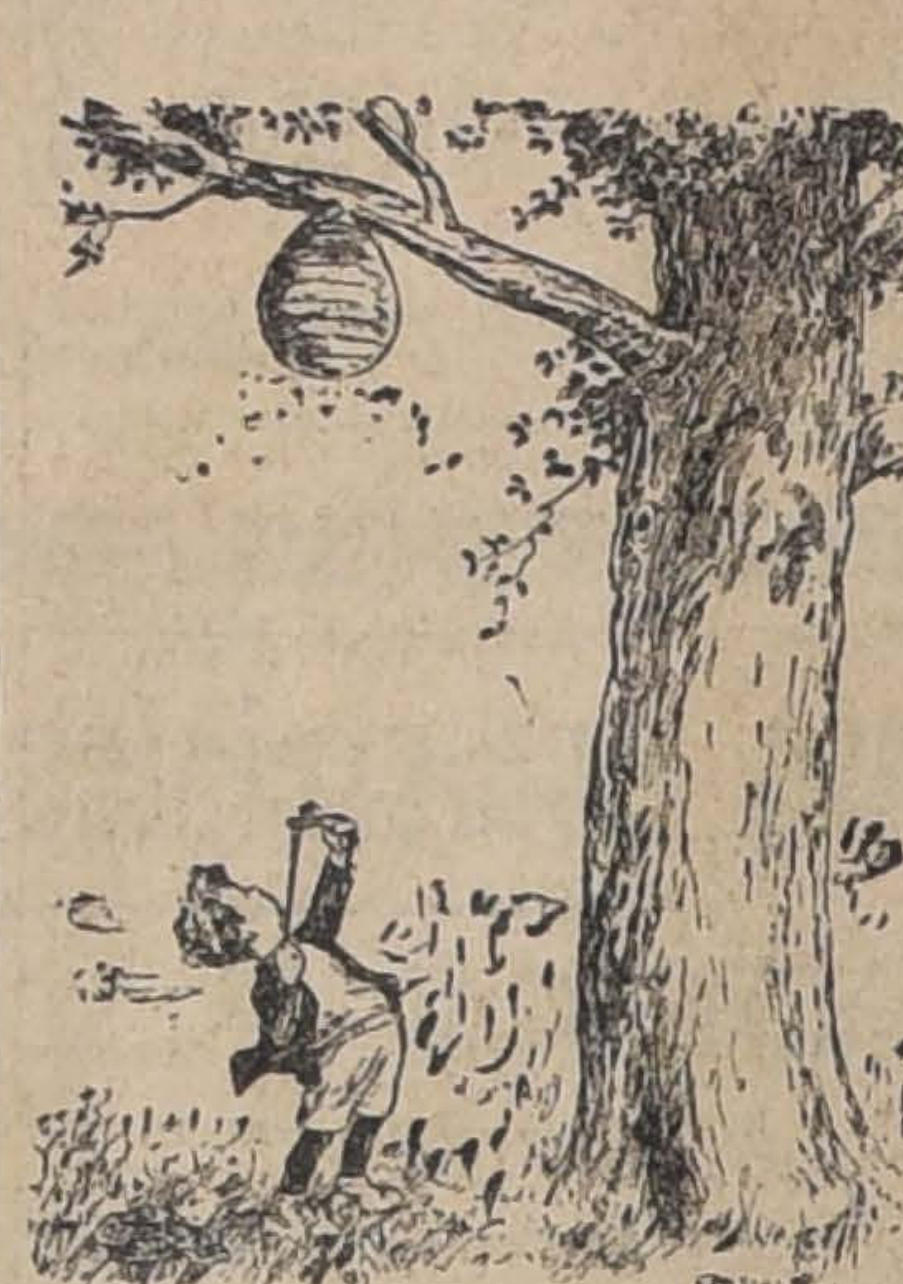

Caricatura norteamericana alusiva al Dictador de Alimentos, Mr. Hoover.

Económicos

INCREIBLE: CON $ 400 SOLAmente, puede asegurarse entrada de $ 300 mensuales. Novedad. Yungay, Alonso Ovalle 1314. 3994-28-e

COCINERA SE NECESITA PARA dos personas. Carmen 842. 4051-31-e

ALTOS 7 HABITACIONES, Hall, baño, dependencias, muy bien tenidos, gas, electricidad, arriéndase, prefiriendo extranjero. Canon: $ 200. Tratar: Carreras 311. 28-e

COCINERA, SEPA SU OFICIO, dos personas, recomendada. Catedral 2364. 4061-28-e

PROFESIONAL, SOLICITA CENtral casa pequeña o departamento tres o cuatro piezas, con o sin pensión. Referencias: Casilla 1542. 4160-28-e

FARMACEUTICO, CON MUCHA práctica, desea ocuparse aquí o en provincia. Referencias: Casilla 1542. 4058-28-e

$ 40 MENSUALES, VENDEMOS sitios edificados. Club de Chalets; sorteos semanales, seguro caso muerte. Chalet modelo a una cuadra final línea 23. Casilla 3242. 4057-2-f

EN CASA EXTRANJERA, Arriéndase pieza bien amoblada, con excelente pensión. Sto. Domingo 642. 4056-1.o-f

ARRIENDO CASA AMOBLADA. Compañía 2870. Verla 2 a 4. Tratar: Claras 706. 4055-31-e

AGENTES ACTIVOS, MAGNIFICA comisión. Compañía 1034, Of. 3. 4054-29-e

JOVENCITO ACTIVO, RECOMENdado, desea ocupación decente. Dirigirse: Correo 3. J. G. Q. 4053-28-e

FABRICA DE CALZADO, NICOlás Palacios 1141. Necesita buenos cortadores. 4052-30-e

TODA ALHAJA CON BRILLANtes grandes o chicos, compra. Estado 56. 28-e

PLATINO, ORO O PLATA, PARA fundir compra permanente. Estado 56. 28-e

MONEDAS ORO CHILENAS ANtiguas, onzas, cóndores, escuditos, compra Estado 56. 28-e

SIRVIENTE DE MANO, NECEsítase. Buen sueldo. Claras 720. 4066-29-e

PIEZAS CON PENSION ARRIENdan a extranjeros casa francesa. Claras 774. 4065-30-e

FAMILIA OFRECE LINDA PIEza calle con pensión. Recoleta 287. 4067-29-e

ENCERO, LUSTRO PISOS, DOS manos cera, precio baratísimo. Alonso Ovalle 1142. 4068-28-e

¡¡DINERO!! FACILITO SOBRE hipoteca. Interés bajo. Bandera 84 altos, Oficina 29. 4071-28-e

SAN MANUEL, GRAN SURTIDO en tortas, pasteles, galletas y dulces chilenos ofrece la Galletería Inglesa de Talca, 21 de Mayo 577. 4069-30-e

NECESITO EMPLEADA EXTRANjera, inglesa o francesa, para niños y empleada para piezas. Delicias 1948. 4070-30-e

EMPLEADA PARA COMEDOR. Recomendada. Necesito. Carreras 354. 4072-29-e

PIANO ALEMAN FLAMANTE Y piano para estudio, $ 500, vendo. Moneda 1375. 4077-28-e

CASIMIRES INGLESES PARA SObretodos, ternos, trajes de señoras, forros para sastres. Realizo. Bandera 161, Oficina 30. 4078-29-e

PERAS DE AGUA, INJERTO 2 rrial", Pastor Ovalle 320. años, $ 0.90 c|u, "Criadero Co- 4079-28-e

PARA COMPRAR ALHAJAS A precios nunca vistos, pase por nuestro departamento de joyas de ocasión. Delicias 851. La Equitativa. 4081-28-e

RELOJES DE ORO, DESDE $ 20 se están realizando en Delicias 851. 4081-28-e

CADENAS DE ORO SE VENDEN como chafalonía. Delicias 851. 4081-28-e

ANILLOS, ROSITAS, PRENDEdores con brillantes y piedras preciosas, se realiza todo lo que hay. Delicias 851. 4081-28-e

LA MITAD O MAS AHORRARA usted comprando alhajas del valor que sea en La Equitativa. Delicias 851. 4081-28-e

PIANO BLUTCHNER, FLAMANte, de ocasión, se vende. Delicias 851. 4081-28-e

SE ARRIENDA PRECIOSA quinta en Avenida Pedro Valdivia; razón, Delicias 857. 4081-28-e

ARRIENDO LA QUINTA QUE ocupa el Jardín Santiago, Avenida Irarrázaval, Ñuñoa, 2928. Tratar: Olivares 1464. 4080-30-e

POR ENFERMEDAD, VENDO NEgocio. Delicias 2431. 30-e

VENDO O ARRIENDO CASA Y quinta de 5,800 varas, tiene frutillar, 200 duraznos de 1.a clase, parrón, luz eléctrica, agua potable y de riego y plantas forestales, da frente a dos calles, Urmeneta y Balmaceda, San Bernardo. Cánon: $ 150 mensuales. Tratar: Unión Americana 98, Santiago. 30-e

$ 200 CASA MODERNA. 3er. PISO Bandera, 5 habitaciones, servicio, baño instalado, gas, luz eléctrica, González Lira, Huérfanos 1153. 4083-28-e

$ 280. ALMIRANTE BARROSO, (central) altos, perfecto estado, seis habitaciones, servicio, hall, baño, gas, luz eléctrica, González Lira, Huérfanos 1153. 4083-28-e

Comercio

TECHO AMERICANO ACANALAdo, $ 3.00 plancha. Arostegui Yaneti. Santiago. Manuel Rodríguez 854. 3040-29-e

SEÑORITAS: CURTO, TRANSformo y limpio pieles. Precios bajísimos. Olivos 950. 4005.—30 E.

ARCA NOE, FABRICA MACETEros, central, hermosísima existencia en jardineras, jarrones, variadísimos nuevos modelos vidriados; maceteros madera de todas dimensiones; remisión a todas provincias inmediatamente. Delicias 2439. 3681-31-e

"NOVIOS". — ARGOLLAS DE compromiso de oro de 14 y 18 kilates, desde $ 25 par. Relojería Sportman. San Diego 780. 3395-28-e

RELOJERIA SPORTMAN. —Usted tiene descompuesto su reloj, llévelo a San Diego 780, y quedará conforme, pues cuenta con un maestro muy competente en el ramo. Todo trabajo se garantiza. 3395-28-e

SOBRETODO FORMA RAGLAN trinchera, ternos finos entrega pagándolos mensualmente Cooperativo Sastrería, Agustinas 855. 2721-29-e

HUEVOS DEL DIA, RECIBE diariamente "La Hormiga". Pasaje Rogers, Delicias 773. 3997.— 28 E.

LA SASTRERIA LA MODA YANkee, San Antonio 27, hace trajes y sobretodos con casimires ingleses desde $ 120, con hechura de primera clase. Recibe hechuras. Francisco Gómez, San Antonio 27. 4003.—31 E.

MUEBLES COMPRELOS EN FAbrica La Chicago, encontrará a su gusto, trabajo moderno. San Pablo 1617. 5—f.

DULCES FINOS.—PARA BANquete y matinées, a precios módicos, se atienden pedidos con prontitud y esmero, en Avenida Cumming número 722. 3983.—28 E.

HERMOSOS NARANJOS BRASIleños injertados, limoneros de Génova, naranjo toronjo, mandarín, monstruo, Capuchinos, limón dulce, Sidra Zamboa, duraznos, paltos, ventas por grandes y pequeñas partidas. Unico depósito del Criadero Maipo. Tocornal 258, Casilla 2525. Santiago. 21 f

Bodegas

BODEGA HACIENDA ACULEO, Castro 25—Teléfono 998.— Leñas: espino, monte y álamo. Toda clase de frutos del país, especiales para casas de familia. Naranjas exquisitas por docenas y cientos. En Exposición 1012, vende por mayor leñas por cargas, especialmente para hoteles, conventos y panaderías. Pasto 2.o corte en rama.

Ocupaciones

ETERNIC PARA TECHO 38 por 38 centímetros, vendo colocado o suelto. Despacho pedidos a provincias. Precio módico. Agustinas 1177. L. Rossel. 31 e.

BUENAS OPERARIAS SASTRES para trabajar adentro se necesitan, Compañía 1060. 3856-30-e

EMPLEADO PARA FUNDO ofrécese, con práctica, contabilidad, correspondencia, escritura a máquina. Pocas pretensiones. Buenas recomendaciones. Por carta a John Flower, Curicó. 3876-28-e

EMPRESARIOS FORMALES DE carretones o carretelas, para reparto de mercaderías, se necesita en el Desvío Besa y Cía., San Borja 239. 4039—28 E.

TORNERO MECANICO PARA el Ferrocarril Militar, se necesita. Antecedentes, Puente Alto. 3982.—28 E.

SIRVIENTA DE LA MANO y PAra cuidar niño necesito. Avenida Blanco Encalada 2559 (altos). 3992.—28 E.

Medicina

CURACIONES E INYECCIONES de toda especie. Rosas 2046. De 1 a 4. 3427-31-e

"COMPUESTO MATICO", CURA rápidamente gonorreas, y toda clase de úlceras y fístulas. Nataniel 113. 9-f

¿QUEREIS TENER UN CUTIS fresco y aterciopelado hasta edad muy avanzada? Usad los incomparables polvos Divinia, de Werck, caja $ 5.00. Droguería Francesa Daube y demás boticas y droguerías. 2842-18-f

EN FARMACIA MODERNA, SAN Diego 255, entre Tarapacá y Eleuterio Ramírez, despacha recetas farmacéuticas con larga práctica, exactitud en recetas. Precios bajos. 28-e

BOTICA ABIERTA TODO EL AÑO desde 7 A. M. hasta 11 P. M. Farmacia Moderna, San Diego 255. 28-e

Instrucción

ENGLISH, FRENCH, SPANISH, Quickly taught Berlitz System. Lecciones de ensayo gratuitas. 782 Moneda. 4044-11-f

$ 10 MENSUALES ESCRITURA máquina, taquigrafía, inglés, francés, alemán, castellano, redacción mercantil, dibujo, aritmética. Clases: mañana, tarde, noche. Instituto Mercantil, Bandera 287. 22-f

INGLES, FRANCES. CURSOS RApidos $ 10 mensuales, Bandera 231. 3964-3-f

Compra-Ventas

COMPRO DENTADURAS Y dientes artificiales usados. Eleuterio Ramírez 1054. 31 E.

¡¡PARTICULARES! ¡PARTICULAres!! compro estuches usados. Tratar: 2 a 3 Bandera, 861. 3797-8-f

HERRAMIENTAS MECANICAS para garage, véndese. Fontecilla 260. 3794-29-e

SOLITARIOS VENDO DE OCAsión. Moneda 937. Fábrica de Alhajas Standard. 4023.—29 E.

BICICLETA "MOSSELLE", CASI nueva, véndese de ocasión. Rosario 1030. 3981.—28 E.

VENDO MOSTRADOR Y VARIAS medidas. Brasil número 1174. 3985.—30 E.

Arriendos

ALTOS Y HABITACIONES, hall, baño, dependencias, muy bien tenidos, gas, electricidad, arriéndase, prefiriendo extranjeros. Canon: $ 200. Tratar: Carreras 311. 3991-28-e

CASA HONORABLE, SIN PENsionistas, ofrece una o dos piezas con o sin muebles y pensión. Nataniel 180. 4082-28-e

Propiedades

VENDO PROPIEDAD (SUBERcaseaux), San Miguel 180, de 1084 M2, facilidades pago. Verla y tratar en la misma. 3955-3-f

SE VENDE UNA ESPLENDIDA casa, con ocho piezas, fuera de servidumbre, dos patios. Precio 27.000. Tratar García Reyes 644. 1.o-f

120,000 VENDO PROPIEDAD de renta central, gran bodega, casa habitación. Agustinas 1177. 31—e

15,000 VENDO SITIO CENTRAL apropiado para industria, con galpón. Agustinas 1177. 31—e

Pensiones

ARRIENDO PIEZAS CON PENsión, con o sin muebles, Serrano 94. 3959-28-e

NECESITO DOS O TRES PIEZAS y una pensión en Alameda c calles adyacentes. Baño indispensable. Precio razonable. T. Meza. O'Higgins 1443. 3965-30-e

CASA RESPETABLE, ARRIENdo de una a tres piezas con pensión. O'Higgins 1515. 3984.—29 E.

Varios

"EL ADIOS A LA VIDA", NOvela por José Saldías Vázquez. Envíase a provincia a $ 1.50 ejemplar. Dirigirse al autor, Correo Central, Santiago. 3998.—30 E.

MUNICIPALIDAD DE SANTIAgo.— Instalación de alumbrado.— De orden de la Alcaldía se piden propuestas públicas para la instalación de alumbrado eléctrico en la calle de Herrera entre las Avenidas de Yungay y Errázuriz, con arreglo a las bases que pueden ser consultadas en la Dirección de Obras Municipales. Se abrirán el Viernes 31 del presente a las 4.30 P. M., en la Sala de la Alcaldía. Santiago, 14 de Mayo de 1916.— El Tesorero Municipal. 2819-29-e

DIRECCION DE OBRAS PUBLIcas. — Postérganse las propuestas pedidas para la construcción del Ferrocarril de Iquique a Pintados hasta el 25 de Junio próximo a las 3 P. M. — Santiago, Mayo [illegible] 1918. — El Secretario General.

Judiciales

CITACION. —SE CITA A LOS ACcionistas de la Sociedad Carbonífera de Corral a una reunión que tendrá lugar el 15 de Junio próximo, a las 4 de la tarde, en la oficina de Enrique Bermúdez, Morandé 233, [illegible] tos.—El Presidente. 3936-31-[illegible]

CONCURSO CARLOS ANTONY. — Por decreto de ocho del presente, cítase a junta general de acreedores para el 22 de Junio, a la 1 P. M.—El Secretario. 3924-31-[illegible]

EN LA EJECUCION SEGUIDA por Juan D. López contra Emilia Jiménez de Vergara ante el primer juzgado, se ha fijado el [illegible] de Junio, a las 3 P. M., para que tenga lugar el nuevo remate del sitio de la Población Montiel, cuyos deslindes son: norte, calle de Gambetta; sur, sitio número 9; oriente, sitio 15 y calle de San Francisco; y poniente, sitio número [illegible] Mínimum: $ 1,000. 4059-31-[illegible]

EXTRACTO. — CERTIFICO QUE por escritura fecha de hoy, ante mí, los señores don León Nieto, don Domingo Hernández, don Francisco Larios, [illegible] cámara y don Guillermo [illegible] comerciantes, de este domicilio, han prorrogado de común acuerdo, hasta el nueve de Mayo de mil novecientos veinte, el plazo de la sociedad comercial colectiva que formaron por escritura de nueve de [illegible] brero de mil novecientos diecisiete, también ante mí, con la razón social de "León Nieto y Compañía", con objeto de explotar la barraca y fábrica de elaboración de maderas ubicada en [illegible] nominada "San Pedro", [illegible] la Avenida Matta número mil [illegible] cuenta y dos de esta ciudad. — Santiago, trece de Mayo de mil novecientos dieciocho.—Abraham del [illegible] Notario. 3934-31-[illegible]

INVENTARIO.— POR ORDEN DEL 1er. Juzgado Civil, el 5 de Junio, a las 4 P. M. procederé a inventariar los bienes de la sucesión de doña Dolores Benita Azócar, en mi oficina [illegible] de los Tribunales.—Arturo Puelma, receptor. 3877-4[illegible]

INVENTARIO. — POR DECRETO del señor Juez del 4.o Juzgado Civil se ha ordenado hacer inventario solemne de los bienes de los menores don Gabriel, don Guillermo, don Edmundo y doña Carmen Rencoret Barzanilla. Se cita a los interesados a la facción de dicho inventario que se verificará el 31 del presente, a las 3 1|2 P. M. en mi oficina de los Tribunales.—Santiago, 17 de Mayo de 1918.—Adolfo Page, receptor. 29-e

CONCURSO GUSTAVO TORO CONcha. — Por resolución del señor Juez del 5.o Juzgado Civil, de fecha 25 de Mayo, se ha señalado el día 15 de Junio, a la 1 P. M., para que tenga lugar la Junta de Verificación de créditos. Covarrubias, secretario. 4064-31-[illegible]

POR RESOLUCION DE 22 DE MAyo en curso, el señor Juez del 5.o Juzgado de Letras en lo Civil de esta ciudad, se rematará el 21 de Junio próximo a la 1 P. M., y ante el mismo Juzgado, la propiedad ubicada en Avenida Santa Elena [illegible] te departamento, N.o 798, por el mínimum de $ 9,561.67 al contado. Más datos en secretaría. Juicio Troncoso con Castillo. — Covarrubias, secretario.

De acuerdo con el Banco Hipotecario, podrá el subastador reconocer cuenta pendiente $ 2,881.53 en hipoteca.

EXTRACTO. — CERTIFICO: QUE por escritura ante mí de fecha de hoy, los señores Francisco Infante A. y Víctor Tornero E., de este domicilio, han formado una sociedad comercial con el fin de explotar montes de espino, la que girará con la razón social de Víctor Tornero y Cía., que usarán ambos socios. El capital social será el que sea necesario para iniciar la explotación y lo aportará el socio señor Infante; el señor Tornero aporta su trabajo personal y una concesión para explotar montes. La duración de la Sociedad será hasta que se agoten los montes o hasta la fecha que los socios acuerden; y su domicilio será Santiago. — Santiago, Mayo veintitrés de mil novecientos dieciocho. —**E. Altamirano T.,** Notario. 4075-[illegible]

FOLLETIN (3)

LA PARTIDA DE AJEDREZ

por Jean Reibrach

Una vez en la calle, Poulot reía a pesar suyo. La gente que salía de las vísperas, se volvía para mirarlo. El irguió entonces la cabeza, sintiéndose el campeón de la ciudad, casi un héroe. El orgullo le volvía. Creía otra vez él mismo en la legitimidad de su reputación, en su gloria. Sin duda, tenía razón ese viajero. Ellos moverían las piezas, se las tomaría al azar; y cuando no quedara ya ninguna en pie, terminaría la partida. Al percibir al farmacéutico en la puerta de su tienda, tomó un aire agresivo:

—Eh, ¿viene Ud. esta noche? ¡Ah! ¡ah! ¡se verá buen juego!

—Psh! dijo el otro.

Y entró en su tienda.

III

Poulot llegó primero al café que el viajante de comercio, pues éste tuvo que hacer antes una visita a un cliente. Aquel venía acompañado de una escolta; y cuando entró, le hicieron casi una ovación. El jugador permaneció con naturalidad, sin gravedad afectada, Estaba radiante, por lo demás. El receptor del registro le había dado a entender que, si ganaba la partida, no tendría nada que rehusarle. Y él ganaba, por cierto. Como el viajero no era del país, no pondría amor propio en esta aventura. Poulot, del abismo en que casi rozó el fondo, se veía de repente suspendido hasta cumbres inesperadas. Ahora, perdido, y deshonrado, tenía al alcance de su mano, que no necesitaba más que estirar para coger, la gloria, la fortuna, el amor. Gracias al recibimiento de que había sido objeto, una ligera inquietud que, a pesar de todo, le había cogido algunas veces, acababa de desaparecer. Disfrutaba únicamente de la impresión de solemnidad que a su lado todos sentían. La sala estaba llena ya; y, cuando la puerta se habría, oíase afuera un ruido de voces, el rumor de una muchedumbre que se amontonaba frente a las vidrieras, a lo largo de la vereda. Pero lo más sorprendente era la indumentaria de los parroquianos. Fuera del largo farmacéutico, siempre de casquete y de levita, y del flaco quincallero, con su eterna chalina y su sombrero de copa redonda metido hasta las orejas, los demás habían puesto esmero en sus vestidos. El salchichero, metido en un ancho gabán, era apenas reconocible; y hasta el despachero había cambiado su blusa blanca por una americana; mientras que el carnicero se perdía en un sobretodo abotonado hasta la barba. Mas, cuando toda la importancia del asunto se manifestó, fué en el momento en que se vió entrar al mismo Barbet, del **Boeuf couronné**. Estaba con su traje de trabajo: no se le conocía otro tampoco; pero, en su gorro, en su chupa y en su delantal, resplandecía la blancura inmaculada de los grandes días, los días de comicio agrícola o de comida en el consejo municipal. Chicoine, sin embargo, Lardenx, Granet y el comandante Champion afectaban no saber nada, desinteresarse del suceso, empezando su partida como de ordinario. En desquite, Chazade, decididamente sin celo, no disimulaba su curiosidad y mostró un espíritu libre e imparcial, presto a admirar todos los méritos.

Un rumor se produjo afuera. Todos miraron hacia la puerta. Era el viajero. M. Emile fue a su encuentro, y la patrona le sonrió desde el mostrador.

A pesar de una sorda hostilidad, debida al pundonor local, esos señores se mostraron afables y hospitalarios. Por último M. Emile, que no esperaba no más que una señal, abrió el armario. Hubo un gran silencio mientras él sacaba la famosa caja, cuidadosamente desempolvada en la tarde, y la depositaba, no sin alguna pompa, en la mesa de mármol.

Los dos adversarios, después de darse un apretón de manos, tomaron asiento.

Lenta y ceremoniosamente sacaron las piezas y las colocaron en el tablero. Ambos no habían adoptado, así como acontece a los ejércitos en batalla, la misma táctica. Aquellos espectadores que lo notaron se sintieron orgullosos de su perspicacia y llamaron la atención sobre ello a sus vecinos por medio de un codazo o una guiñada. M. Emile se formó buena opinión de esta salida. No vaciló en afirmar con aire conocedor:

—Son tan avezados uno como otro. ¡Esto va a ser serio!

El viajero derribó un peón. Poulot, después de un momento, hizo otro tanto. En seguida ambos meditaron, frunciendo el entrecejo y la frente para dar apariencias de profundas a sus cavilaciones.

Al rededor de ellos, el círculo, que por respeto se mantuvo distante, se estrechaba: los más atrevidos o los más notables sentados, otros de pie más atrás, los últimos en fin subidos en sillas. De repente la voz de Chicoine se dejó oir, en la malilla, y luego Granet exclamó, con acento triunfante:

—¡Quinta mayor! ¡Catorce de damas!

Pero nadie se dió vuelta. Con esta indifereencia más bien se molestaron. Hasta Lardeux, que acababa de ganar su consumación en el ecarté, tratando de jugar al billar para meter ruido, fué reprobado abiertamente por Baudrú. Y esto dió motivo para que el comandante Champion, juzgando severamente este proceder, se reuniera con los jugadores de ajedrez. La cuestión de amor propio local, apenas estallaba en su cerebro, cuando ya tomaba las proporciones de un asunto de patriotismo. Chazade, meneando la cabeza y cerrando los ojos, dijo:

—¡No se trata de algo fútil!

Luego volvió el silencio.

Los jugadores pasaban largos ratos en actitudes pensativas, al cabo de las cuales cogían rápidamente alguna pieza, y la hacían evolucionar, saltar por sobre las demás, con tácticas desconcertantes; otras veces tocaban una a una las piezas sin decidirse, y retiraban de repente el dedo con aspecto colérico ante alguna falta que ellos casi habían cometido, algún peligro brutalmente revelado ante su espíritu. Lanzaban profundas expiraciones; descanzaban, humedeciendo la boca con un trago. De tiempo en tiempo, Poulot se quejaba del calor y el círculo se alejaba un poco, para estrecharse sobre la misma.

Mientras tanto, a medida que la partida avanzaba, una inquietud se apoderaba de Poulot. Era preciso que él ganara. ¿Pero cómo ganaría? ¿De qué manera terminaría la partida? La mitad de las piezas ya, en igual número de ambas partes, habían caído en el campo de batalla. Pensó proponer la continuación del juego para el día siguiente, a causa del excesivo gasto de facultades que demandaba. Demoraba, alargaba en lo posible el juego. Pero habiéndole hecho el viajero una nueva presa, con cierto murmullo de parte del círculo, se atemorizó, temió ver su juego perdido. Por debajo de la mesa, avanzó el pie hasta topar el de su adversario, con la esperanza de que él comprendería. Se desesperaba por no haberle prevenido que lo dejara ganar. Con el inmenso goce que sintió al ver desaparecer su crítica situación, no había atinado a nada más, se había lanzado estúpida y ciegamente en la aventura.

Era evidente, en efecto, que el viajero no comprendía los pisotones. Este retiraba en un principio delicadamente su pierna; pero, obstinándose Poulot en alcanzarla, concluyó por impacientarse al último, y le devolvió los golpes con cierta vivacidad, justamente en medio de la tibia. Poulot no pudo ya dudar. El enemigo rehusaba cederle la victoria. Ya le parecía ver la mirada de Mlle. Estelle, diciéndole, con el modo desenvuelto del receptor del registro, herida en su dignidad local, que no había hecho nada, absolutamente.

De puro desesperado, tomó valor y derribó bruscamente dos piezas, golpe tras golpe. Pero el viajero protestó:

—¡Ah! ¡no! Eso no es juego: ¡Ud. no tiene derecho!

—¡Cómo no tengo derecho!

—No, no, Ud. no tiene.

Y colocó en el tablero una de las piezas.

Se callaron, incapaces para alegar más sobre ello; y se miraron. Poulot feroz, el viajero impacible. Volvieron entonces a su meditación. Este incidente apasionó a los espectadores. Chazade repitió, con un gesto expresivo:

—¡No se trata de una cosa fútil!

El comandante dijo:

—Es lo mismo que en maniobras, absolutamente. ¡Caramba que hay táctica aquí!

El viajero extendió la mano imperturbablemente derribó una torre. Poulot, exasperado, le arrebató la semejante inmediatamente. Hubo un gran silencio, preñado de amenazas. Se veía que el momento decisivo se acercaba. El empleado, casi sin valor, pensaba ya preparar su derrota, cuando la captura de su reina lo indignó.

—¡No, esto era mucho descaro! Ya no le quedaban a él sino cuatro a cinco piezas; ¡y el otro tenía a lo menos siete! Poulot exclamó:

—¡Ah! ¡pero no! ¡Ah! ¡no! ¡Por qué no también el rey, acto continuo!

—Disculpe Ud. Yo estaba aquí, ¿no es verdad?

—Absolutamente, Ud. estaba allá! ¡Ahora si Ud. trampea es otra cosa!

—Tomo a los espectadores por testigos.

Interpelada la galería, debió, con pesar, dar la razón al viajero. El comandante Champion declaró que, a pesar de su patriotismo, el honor le hacía una ley decir la verdad.

La prudencia dominó a Poulot. Después de todo, más valía perder la partida que dejar descubrir la verdad. Cedió.

Restablecida la calma se oyó a Chicoine burlarse entre dientes:

—¡Tenía razón, es el juego de la guerra! ¡Vedlos como se baten!

Nadie lo notó. Reinaba consternación general. M. Emile se sobaba la barba como en presencia de una cosa grave. La patrona parecía hipnotizada en su mostrador; detrás del círculo, la mucama, con los ojos que ya se le saltaban y con la boca abierta, parecía petrificada.

Los jugadores, con la cabeza entre las manos, cabilaban furiosos; Poulot, sobre todo, que no podía comprender este encarnizamiento de su adversario. ¡El que no era del país! ¿Qué le importaba esto? Debía haber de por medio otra cosa.

De repente la idea de una traición le cogió. Pretextó la necesidad de tomar aire un momento, y pidió para ello la suspensión del juego. Y, justamente, el otro accedió en el acto, no disimulando un deseo semejante.

En cuanto ellos se encontraron a parte del grupo:

—¡Señor, por favor, dijo Poulot, déjeme ganar!

—Precisamente, yo iba a pedirle a usted el mismo servicio.

— No, se lo suplico!

—¡Vamos, Ud. es muy benévolo!

—Pero, ¿qué le supone a Ud. esto?

—¡Es que Lardeux me ha prometido, si yo gano, un pedido de diez botellas de champaña!

—¡Lo estaba viendo, exclamó Poulot! ¡Y bien, si yo ganc, no serán diez botellas sino veinte y cinco las que le tomo!

—¡Palabra!

—¡Palabra afirmó Poulot, con la mano en el corazón.

El viajero había ya sacado su libreta:

—¿Dirección? ¿Número? Veinte y cinco botellas... ¿A tres francos? No, cien centavos, ¿eh? A tres francos, no hay champaña... Ahora, si Ud. quiere algo bueno...

—¡Cien centavos! ¡Cien centavos! Convenido.

El viajero tomó su sombrero:

—En realidad, Ud. comprende, esto está a pedir de boca. ¡A mí me conviene mucho!

A su vez, las conversaciones cesaron. El círculo se cerró de nuevo.

—¡Vamos! valor, exclamó el comandante.¡ Nervio, muchachos!

A la primera pieza que movió Poulot, el viajero dió signos manifiestos de contrariedad.

—¡Ah! ¡ah!, exclamó charlando Poulot, ¡le molesta esto! ¿eh?

Visiblemente perplejo, el viajero repitió varias veces:

—¡Ah! ¡diablo! ¡ah! ¡diablo!

Las caras se avivaron. Los más próximos a ellos, cambiaron signos con aquellos que se encontraban atrás. M. Emile se aventuró a decir, guiñando el ojo:

—¡Muy bien hecho, lo que acaba de hacer, perfectamente!

—¿Ud. sabe entonces jugar? preguntó Baudru.

—¡Eso no es necesario, se comprende a primera vista!

Se calló. El viajero, a su vez movió una pieza, y la colocó triunfalmente, con un golpecito seco:

—¡Ah! ¡ah! ¿Y esto, qué dice Ud.?

Todas las miradas estaban fijas en la fisonomía de Poulot. Este, sin inmutarse respondió:

—¡Yo absolutamente!

—¡Cómo, nada! ¡Pero Ud. está fregado, mi amigo! ¡Juegue cualquiera cosa!

—Ud. quiere burlarse, dijo Poulot tocando una pieza con la puntita del dedo. ¿Y esto? ¿cómo lo aprecia Ud.?

Atrevidamente maniobró un caballo; acto continuo, llevándose la mano a la cadera, exclamó:

—¡Ah! ¡continúe! ¡Juegue ahora! ¡Yo, hago esto, esto y esto! ¡Es Ud. quien está fregado! ¿Qué nó? pero lo está.

Y para que no quedara de ello ninguna duda, con una elegante y rápida manotada le confiscó el rey.

—¡Ps! ¡Derribado!

Hubo un movimiento de estupor, un momento de vacilación; todos miraron alternativamente a ambos jugadores. Por último, el viajero confesó:

—Sí, es cierto. ¡Derribado! ¡Ah! Ud. es mucho más maestro que yo.

Entonces se produjo una explosión de goce Todos extendieron las manos para estrechar las de Poulot. De todas partes se pidieron vasos de cerveza, con el objeto de celebrar la victoria. Y como Mme. Emile enviara al vencedor una hermosa rosa desprendida de su pecho, el entusiasmo se convirtió en delirio.

—Yo, declaraba M. Emile, [illegible] resultado al instante.

—El otro es maestro también, opinaba Picois, desde el fondo de su sombrero.

—La batalla ha sido reñidísima, decía el comandante. Esto me recuerda, cuando en Africa...

Chicoine y Lardeux abandonaron molestos la sala.

Bandru lo hizo notar mediante un movimiento del pulgar por sobre la espalda. Todos se rieron de buena gana de este despecho.

Pero Barbet, a su vez, avanzaba; y, con voz ronca, extendiendo los brazos hacia Poulot, exclamó:

—¡Este gallito! ven Uds., es el más hermoso florón de mi corona! ¡Si Uds. hubieran visto cuando estaba en París! ¡En el café de la Regencia! ¡Allí sí que no era cosa futil! No había sino uno que lo superaba. Uno solo entre todos. Uds. lo conocen...

—¡Sí, sí!, contestó Poulot, él me vencía....

—Tiene razón, hay que decir la verdad. ¿Pero qué quiere Ud.! ¡Vencía a todo el mundo ese animal, hasta a los americanos! Un tal Vermouchet, un procurador, uno grande, con mostacho... En fin, esto no importa: Uds. no lo conocen ni yo tampoco...

—¡Vermouchet! exclamó el viajero. ¡Yo no conozco otra cosa! ¿Quién no conoce a Vermouchet! ¡Ah! ¡Un coloso! ¡Vermouchet!

E hizo sonar los dedos, silbando.

—¡No ven! dijo Barbet abriendo los brazos ¿qué era lo que yo decía?

Mostrando su ancho tronco, recorrió el café con una mirada circular; después, colocando su mano sobre la espalda de Poulot, con aire confidencial, y con palmaditas que hacían más profunda la convicción, dijo a este:

—¡Espere no más que M. Faure venga por acá. ¡Ya verá Ud.!

—¡No ve, exclamó en voz baja el viajero, veinte y cinco botellas no son nada !

—¡Treinta! aceptó Poulot a media voz, pensando en Mlle. Estelle.

En seguida permanecieron serios como postes. La mucama se fué en busca de la caja. Apartáronse los del círculo con respeto; y mientras que los espectadores la miraban desaparecer en el armario, que se cerró suavemente, algo de gloria resplandecía en el fondo de los ojos claros de la muchacha.

FIN